

CSM

1951

Centro de Investigación
Elena G. de White
Universidad de Montevideo

ALBORES

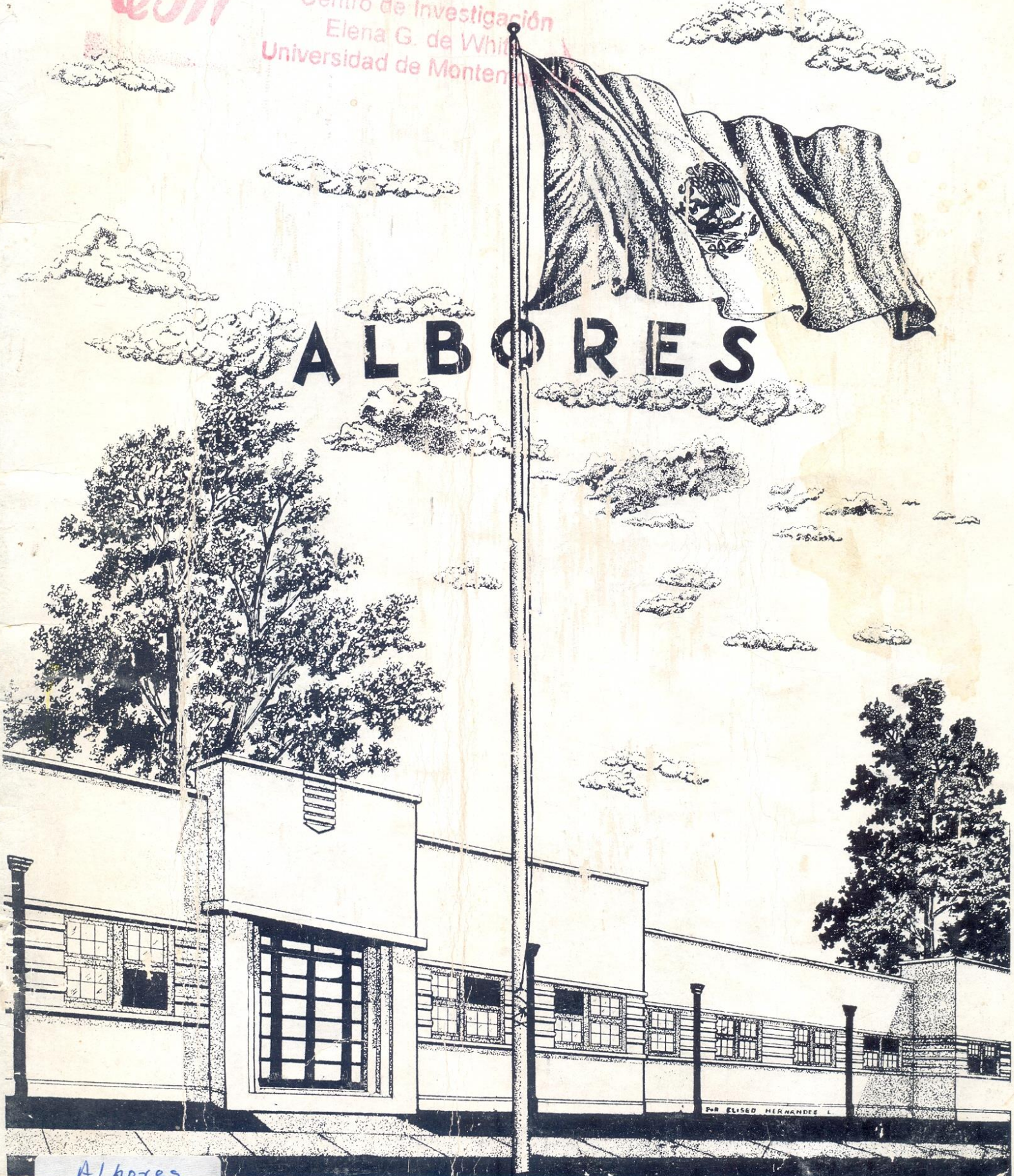

DR. ELISEO HERNANDEZ

Albores
1951

1921

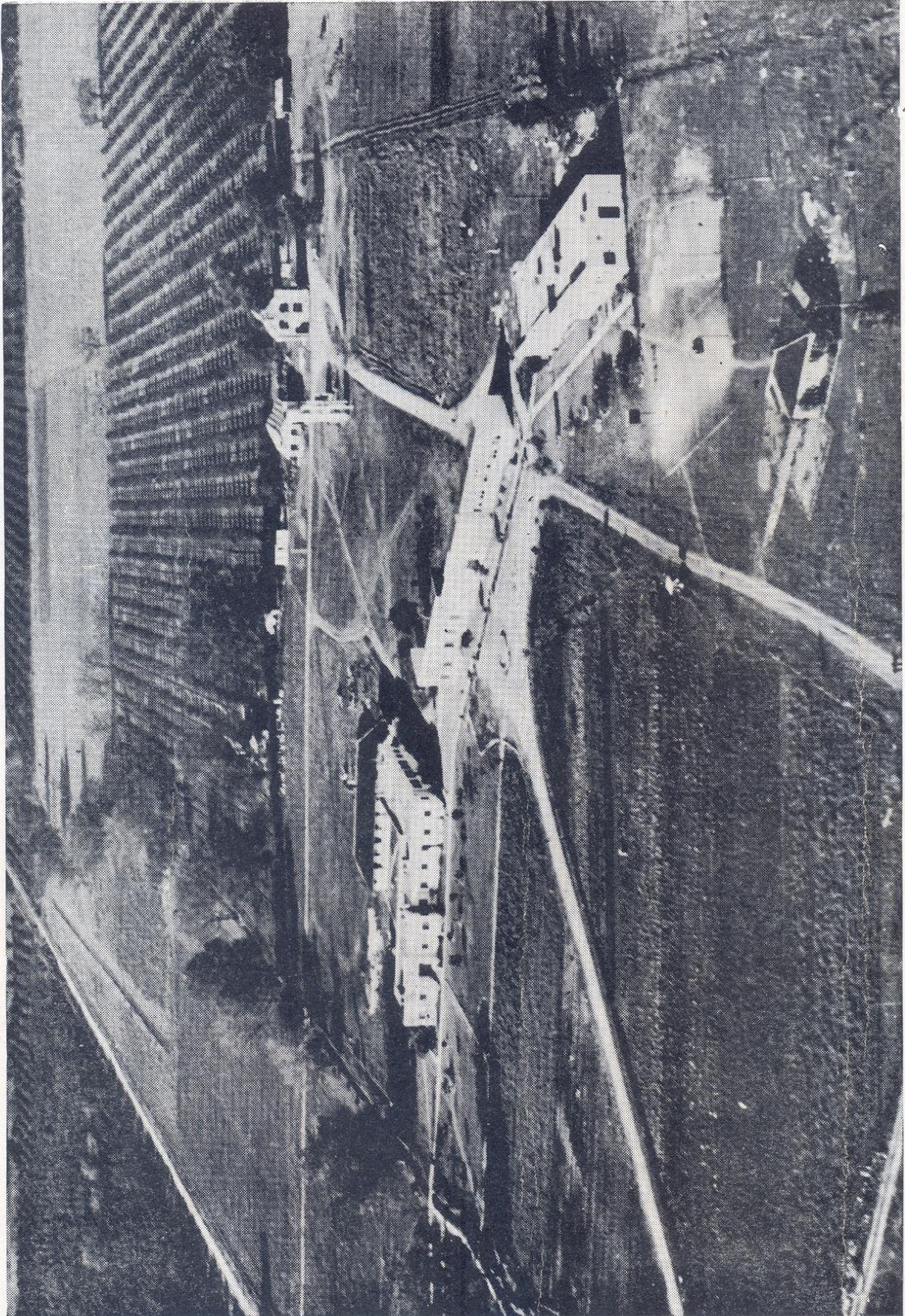

VISTA AEREA.

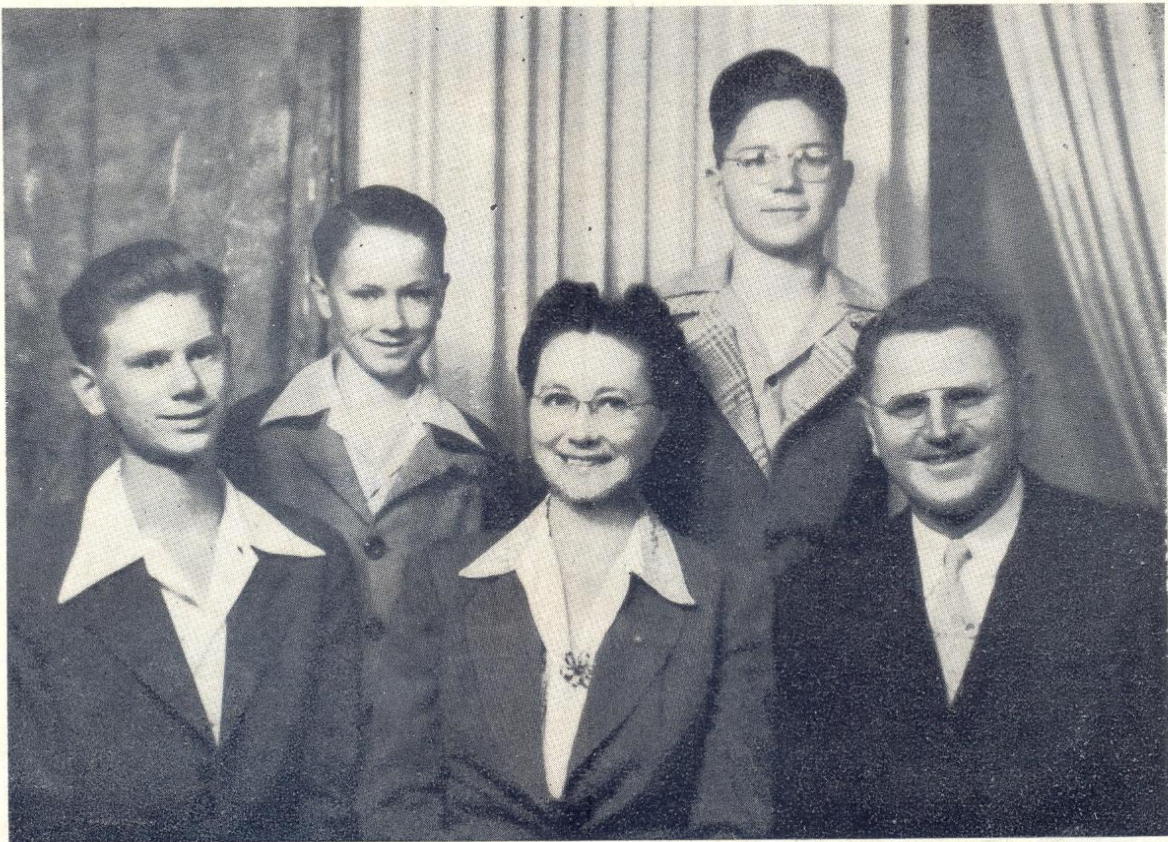

Prof. H. A. Habenicht y Familia.

DEDICACION

POR LOS SABIOS CONSEJOS, POR LOS DIAS DE VIGILIA, POR EL AMOR ACENDRADO QUE NOS BRINDARON COMO PADRES, POR LA FORMA QUE ENCAUSARON NUESTROS PASOS POR EL SENDERO DEL DEBER, DEDICAMOS ESTAS PAGINAS AL CULTO PROF. H. A. HABENICHT Y FAMILIA COMO UN PALIDO REFLEJO DE LO QUE ES NUESTRO APRECIO.

CSW

Centro de Investigación
Elena G. de White
Universidad de Montemorelos

INTRODUCCION

ANTE tu vista amigo lector este modesto anuario que presenta en cada página, la vida plenamente vivida de una juventud guiada por este centro de cultura:

Donde late el alma llena de alegría, de ilusiones, de inquietudes encausadas por el derrotero de lo grande, de lo sublime. . . , el ideal de la superación.

Te presento a esta juventud que tiene un mensaje para tí.



Prof. H. Hernández y Aguirre.

MENSAJE A LOS JOVENES

EN medio de las inquietudes, de la agitación y de las borrascas del mal de este pequeño mundo, sólo un espíritu fuerte bien templado podrá cruzarlo sereno.

Es el COLEGIO VOCACIONAL Y PROFESIONAL MONTEMORELOS donde se aspira a formar genios de esta naturaleza y donde su ideal cultural "es como la luz de la aurora que va en aumento hasta que el día es perfecto".

Te invito joven amigo a vivir en el cálido estímulo de sus aulas y abreviar de sus cristalinas fuentes.

PERSONAL DOCENTE

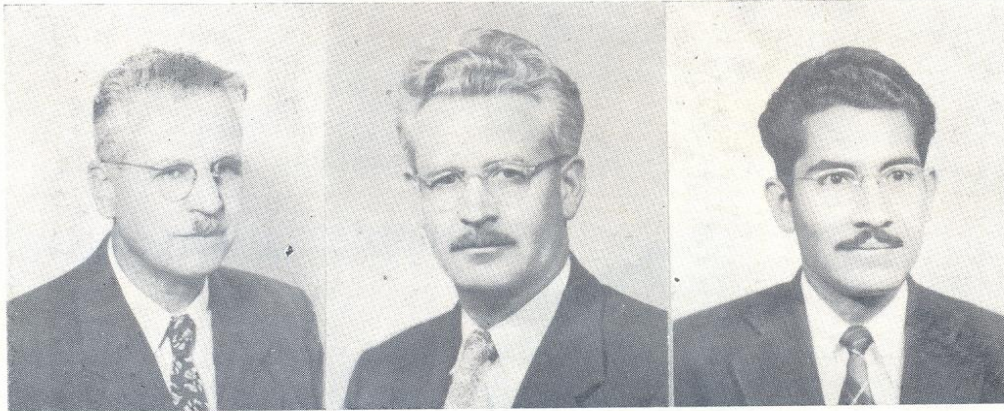

Dr. H. E. Butka.
Director Médico.

Prof. Alex R. Monteith.
Administrador Financiero.
Inglés y Psicología.

Prof. Horacio Hernández y A.
Sub-Director de la Esc. Secundaria.
Ciencias Físicas y Matemáticas

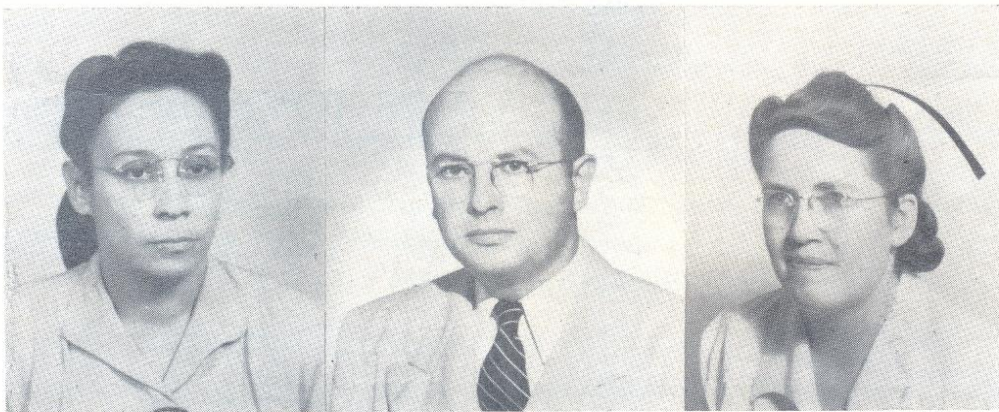

Profa. Carmen A. Rodríguez.
Secretaria.
Castellano y Literatura.

Dr. Kenneth B. Fisher.
Sub-Director Médico.

Srita. Margarita Peugh.
Directora de la Esc. de Enfermeras.



Prof. Horacio Kelley L.
Director del Laboratorio.

Profa. Soledad Acevedo R.
Directora del Depto. de Primaria.
Biología.

Samuel Torres y R.
Tesorero General



Hipólito Preciado y A.
Preceptor.
Ciencias Sociales.

Profa. Vicleta Sordo L.
Matemáticas y Dibujo.

Pablo Flores.
Primaria, Avicultura y Apicultura.



Srita. Natividad Catemac N.
Taquigrafía y Mecanografía.

Lauro Trujillo.
Carpintería.

Srita. Irma Trujillo.
Primaria y Ciencias Sociales.

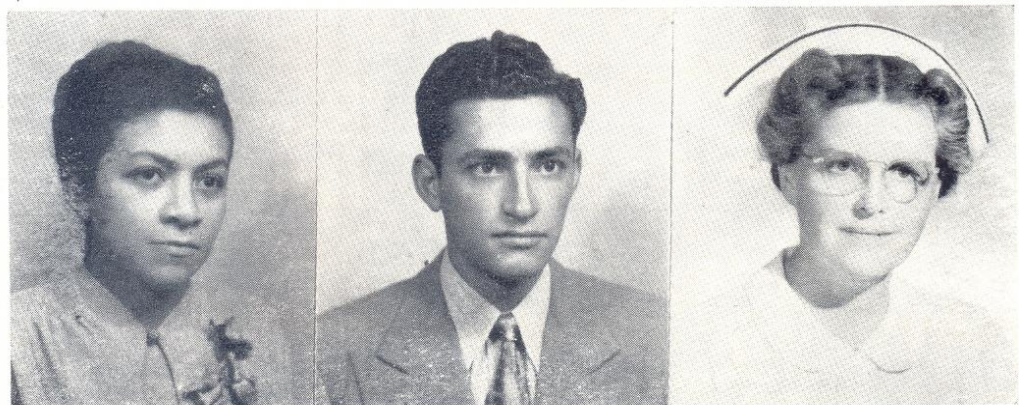

Sra. Micaela T. de Flores
Música.

Josué Zarandona V.
Ciencias Sociales.

Sra. Mary Colby de Monteith.
Inglés y Primeros Auxilios.



Sra. Rosalía G. de Kelley.
Primaria Elemental.

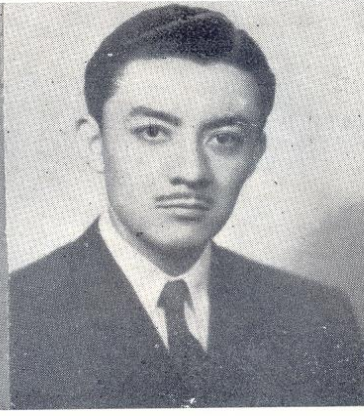

Dr. Mario Mendoza de H.
Anatomía.



Sra. Dorotea A. de Fisher.
Fisioterapia e Inglés.



Profa. Eivira González.
Práctica de Laboratorio.



Sra. Hazel Meyer de Butka.
Pediatria.

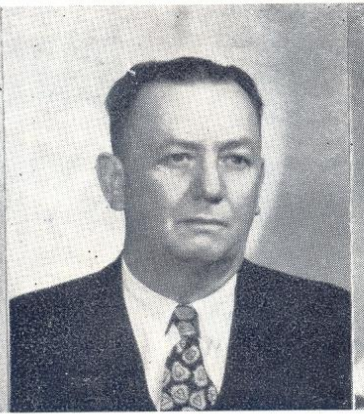

Dr. Amel Barocio.
Trabajo Social.



Profa. Carlota Barocio.
Farmacología.

CLASE DE 1951



MA ALICIA ALVAREZ NAREZ
TESORERA



CONCEPCION HERAS CEBANTES
VICE-PRESIDENTE



LYDIA RAYOS ROSALES
PRESIDENTE



ADNA SANCHEZ CANO
SECRETARIA



MA DEL ROSARIO DELIZONDO DIAZ
SARGENTO DE ARMAS

ESCUELA DE ENFERMERAS
MONTEMORELOS

CLASE DE 1951

SEGUNDO GRUPO



E ELISA GUIDO CASTRO
TESORERA



ESTHER AGUIRRE CASTRO
PRESIDENTE



VALENTINA HOLGUIN SANCHEZ
VICE-PRESIDENTE



FELICIDAD CHAVEZ BALGONDANO
SECRETARIA

ESCUELA DE ENFERMERAS
MONTEMORELOS

GRADU

19

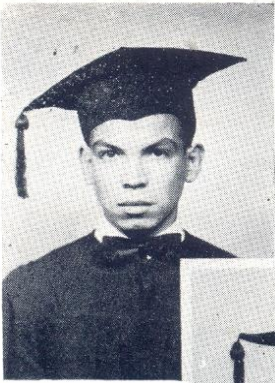

José A. Rubí.
Presidente.



María López Ochoa.
Secretaria.



Sergio Moctezuma P.



Fernando Rivera L.
Vice-Presidente.



Prof. Horacio Hdez. A.
Consejero.

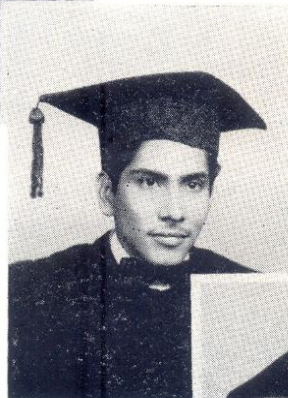

Eliseo Hernández A.

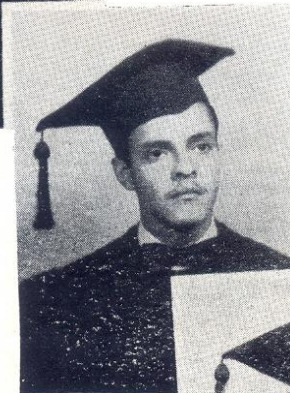

Josué Rodríguez R.
Tesorero.

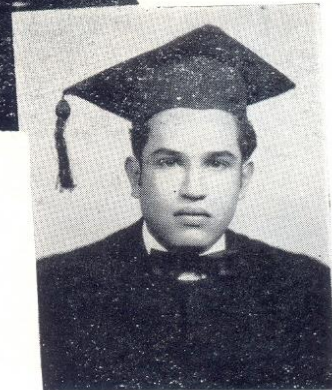

José Morón G.
Sargento de Armas.

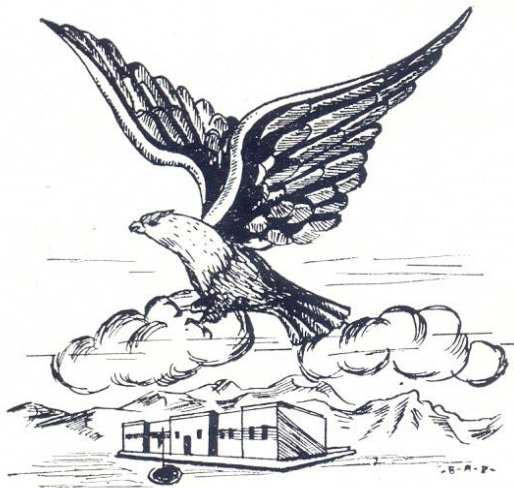

Blanco: Al Premio de la Soberana Vocación.
Lema: Siempre Ascendiendo.

ANDOS

5 1



José Alvarez R.



Pablo Mariscal S.



Aurora García



Carmen Alor Z.

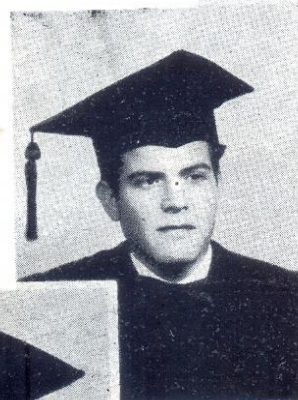

Raúl Torres R.



Praxedis Leyva



Felipe Ramos Z.



José Salazar C.

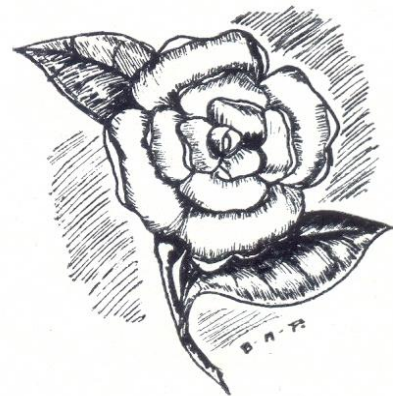

Flor: Gardenia
Color: Blanco y Azul.

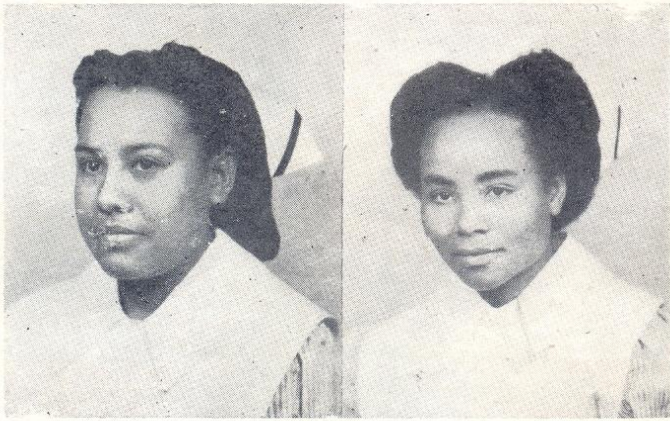

Esther Aguila M.
Presidente.

Aída Figueroa Serata
Vice-Presidente.

P
R
E
G
R
A
D
U
A
N
D
O
S

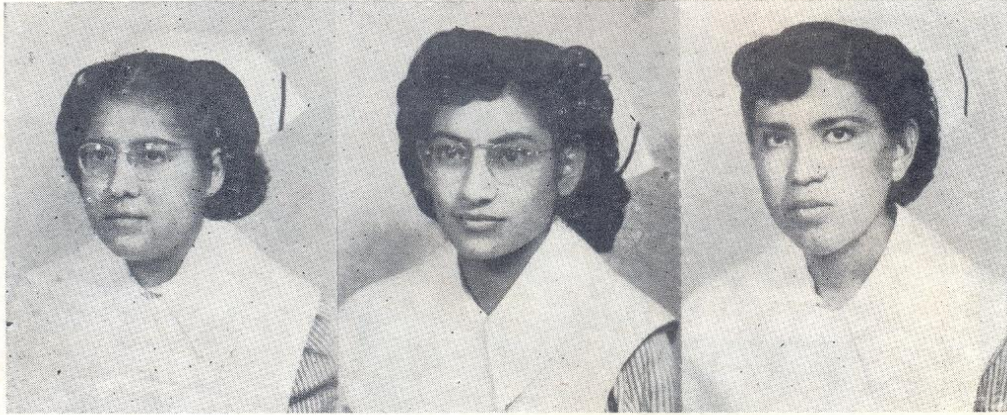

Elvira Contreras
Secretaria.

Marta Cruz García.
Tesorera.

Socorro Romero López.
Sargento de Armas.



Linda Salazar D.

Bertha Flores Garza.

Carmen García Ortiz.



Clelia Pérez Tejada R.

Nohemí Barrios García.

Elisa Quintero Abrego.

:-: PREGRADUANDOS :-:

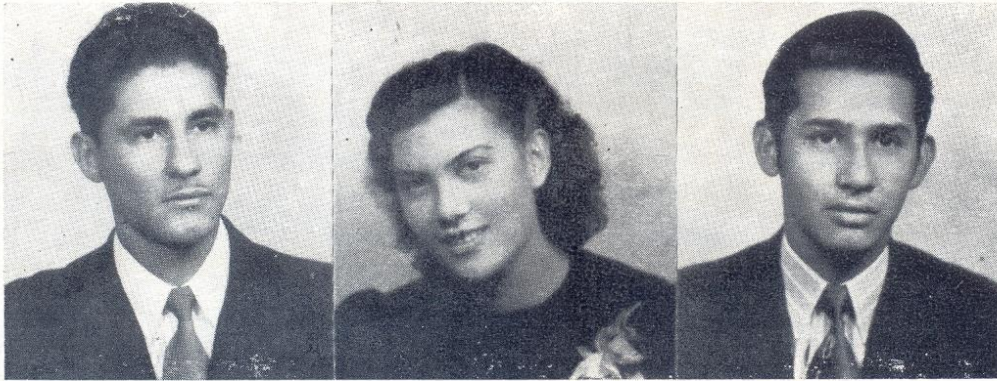

Velino Salazar Escarpulli
Vice-Presidente.

Guadalupe Díaz A.
Secretaria.

Miguel Quiroz N.
Tesorero.

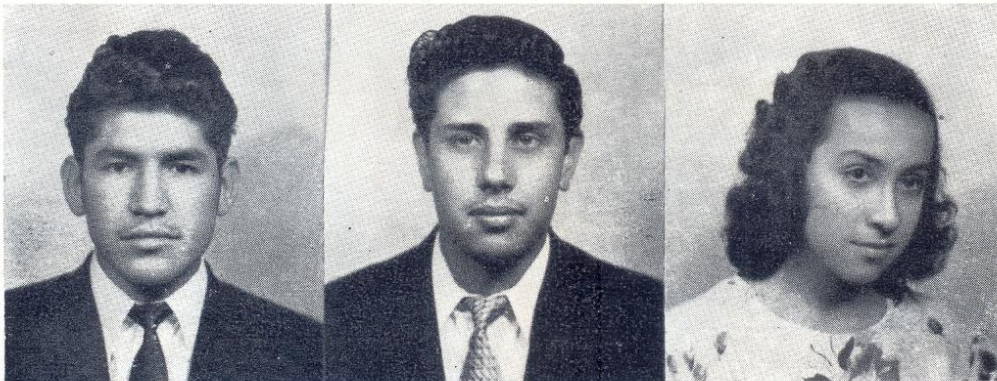

Salomón Bustillos M.

Redolfo Ramírez M.
Sargento de Armas.

Josefina Rodríguez y A.



Francisco Díaz Mercado.

Sara Quintero Abrego.

Heberto Ramos Colorado

Clemente Chío

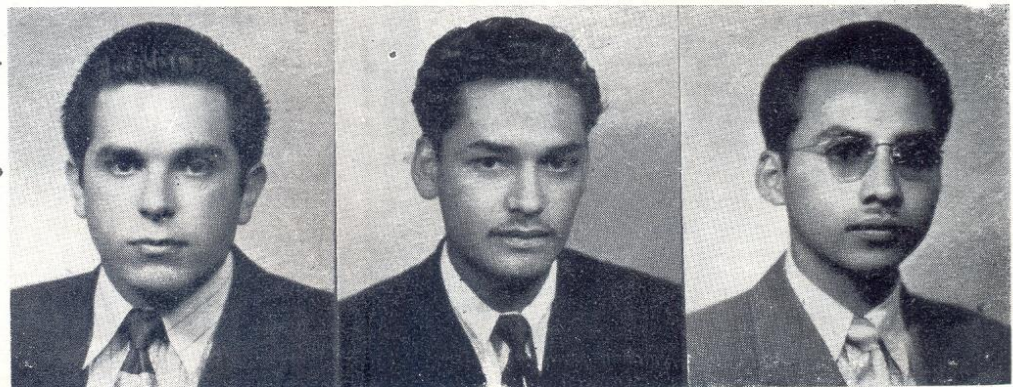

Sergio Castillo Garza.

Joel Corral M.

Asunción Arias Hernández.



Arturo Escudero P.



Alejandrina Bárcenas.

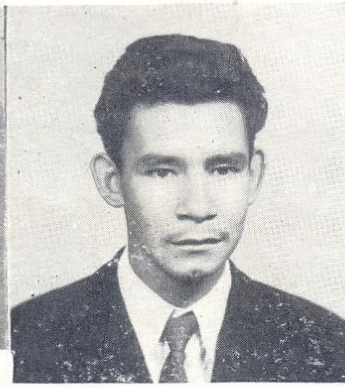

Edmundo Guerrero S.



Alfonso Madrid.

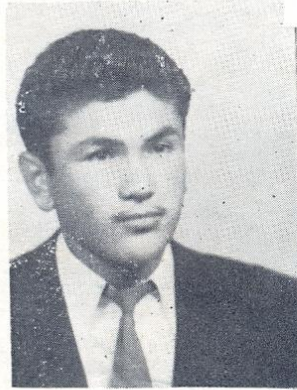

Enrique Ress.



Elías Reboloso M.



Ofelia Rojas.

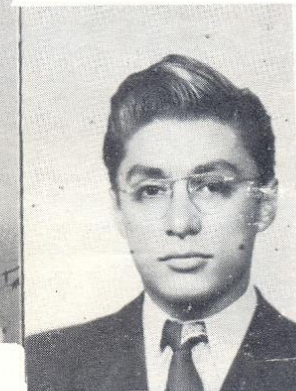

Manuel Zarandona Vega.



Manuel Guzmán M.



Blanca L. Franco Bernal.

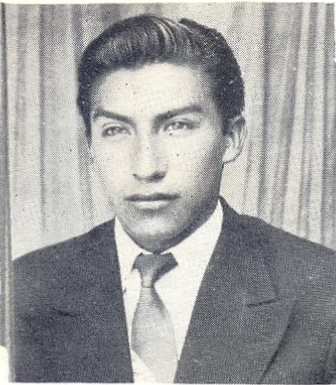

Josué Rodríguez H.

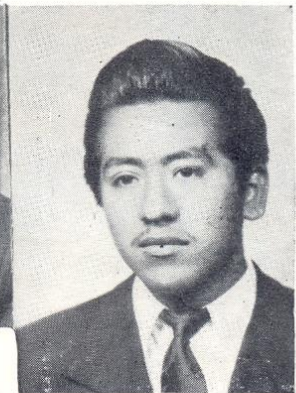

Enrique Hernández Villa

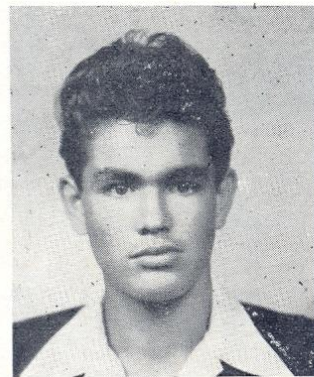

Melchor Valenzuela.

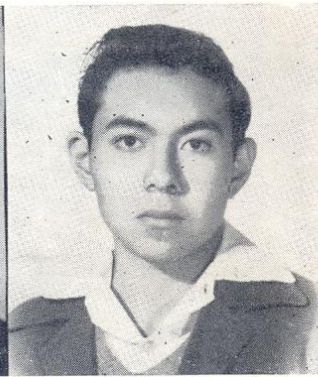

René Mendoza de Hoyos.

SIN FOTOGRAFIA:

Raúl Villegas.
David Rubio.

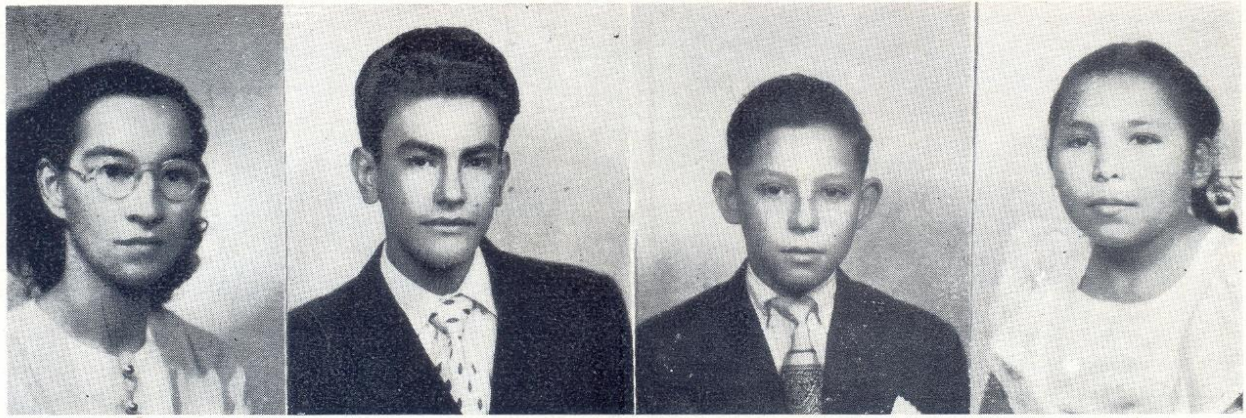

Ma. del Socorro Ramos.
 Guadalupe Hernández R.
 Efrén Martínez E.
 María Elena Rubí P.
 Anselmo Dávila P.
 Concepción Aguilar G.
 Ofelia Sepúlveda S.
 Aurelio Molina S.
 Israel Roybal Ordóñez.
 Elizabeth Cáceres G.
 Amado Flores Flores.



(Sin fotografía)
 Efrén Moreno Quesada.
 Celso Garza Gutiérrez.
 Baltazar Martínez E.
 Ramona Mercado N.
 Roberto Ortega Lucero

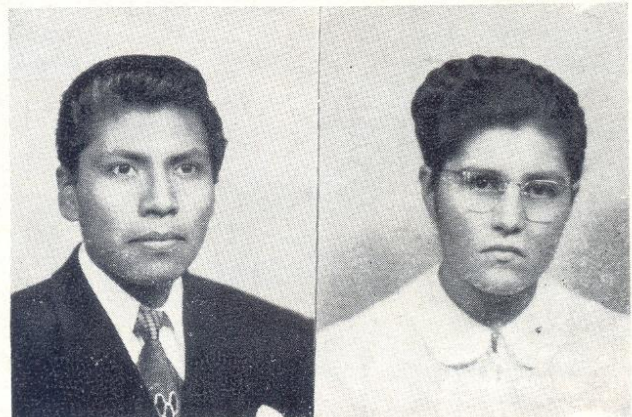

Eleazar Olmeda Bautista.

Cointa Herrera Zamarripa.



CLASE DE LITERATURA.



CLASE DE GEOGRAFIA.



ARTES DOMESTICAS.



CLASE DE AGRICULTURA.

---Actividades

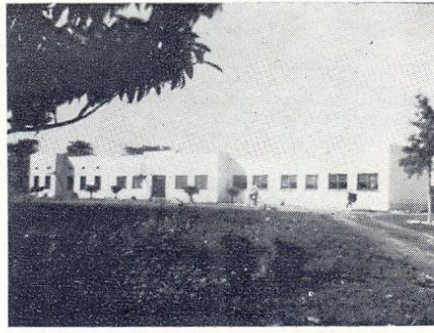

Administrativas - - -

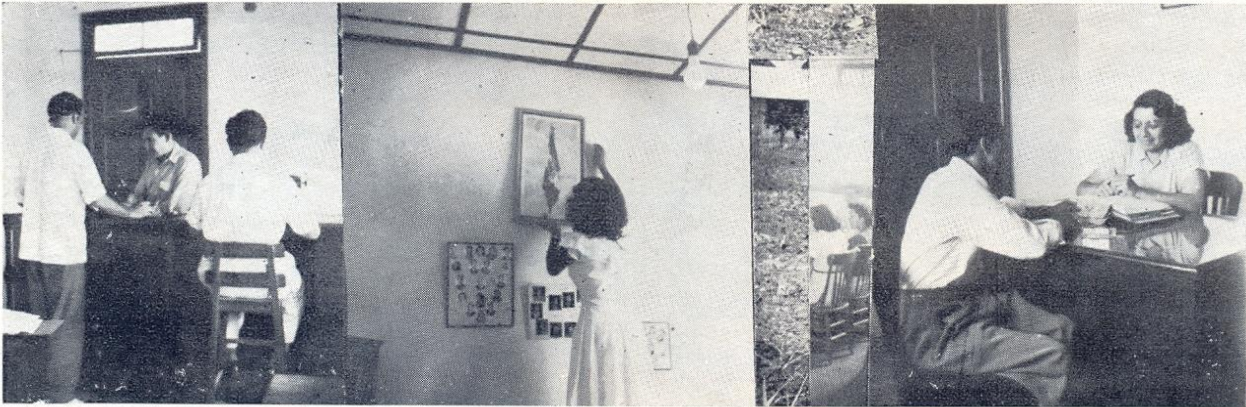

“VOLUNTAD”

THOMAS ALVA EDISON, Albert Eistein, Napoleón Bonaparte, Sir Ernest Sachleton, el explorador del Antártico, fueron verdaderos genios del género humano cuyas vidas imbuídas de esa vivificadora e invencible energía de la Voluntad, asombraron al mundo.

Me agrada el pensamiento que expresara Don Miguel Unamuno cuando escribió: “Y tenemos sobre todo la volunta la cual nunca es excesiva, porque hay que querer, querer siempre, querer aún cuando no se pueda”.

Pero ¿habéis pensado alguna vez qué es la Voluntad? No, no es la fuerza destructora del poderoso viento, no es la violencia del terremoto que arruina con todo lo que encuentra a su paso, no es la potencia consumidora del fuego que Elías percibiera en Horeb.

¿Qué es entonces la Voluntad? La fuerza de Voluntad es potencia del alma, que bien educada llega a ser irresistible, energía lenta pero segura, incontenible aunque bienhechora, como un silbo apacible y delicado.

¡Voluntad! “Energía del alma a cuyo mágico influjo, como hojarasca llevada por el viento, ceden las dificultades y problemas”. ¡Voluntad!, energía que se mueve hacia un fin y que es capaz de realizar lo imposible.

Transcurría el año de 1800 Inglaterra y Austria sonrieron despectivamente al enterarse de que su ene-

migo intentaba conducir a través de los Alpes no transitados todavía por rueda alguna, un ejército de 600,000 hombres con poderosa artillería y toneladas de municiones, bagaje e impedimenta.

Pero estaba Massena sitiado en Génova, amenazaban a Niza los victoriosos Austriacos, y Napoleón Bonaparte no era capaz de olvidar a los suyos en la hora de peligro.

Cuando fué cumplida esta hazaña, que parecía imposible, muchos comprendían que hubieran podido realizarla mucho tiempo antes. Se excusaron otros de arremeter contra obstáculos tan enormes considerando insuperables. Dispusieron algunos adalides de las herramientas para el caso y de soldados recios; pero careían de la generosa fuerza de voluntad del gran corzo, que ante las dificultades y obstáculos no se amilanó, sino que trocó la aparente derrota en una resonante victoria.

La sociedad necesita y busca ardientemente jóvenes que posean el poderío de la fuerza de voluntad, y que sepan mantenerlo incólume y puedan emplearlo en bien de la humanidad.

Estimado lector: Sé tú un hombre de voluntad, y cuando cual alpes gigantescos se presenten ante tí ideales sublimes y grandiosos, empresas nobles y dignas, aunque en apariencia irrealizables, ten presente las palabras de Temley que escribió: “Nada es imposible para el hombre que tiene voluntad”.

J. Antonio Rubí P.

Pte. de la clase de Graduandos.



LA ESCUELA

ESTIMADO LECTOR: La escuela tuvo su comienzo hace varios siglos, cuando los grandes maestros, Sócrates y Aristóteles, movidos por el noble sentimiento de superar la cultura de su Nación, se reunían con un gran número de personas para enseñarles en las plazas y jardines. Algunos años más tarde concibieron la idea de tener un lugar donde reunirse bajo techo, para lo cual construyeron un edificio fijando entonces el nombre que fué Scool, de donde nos llega el vocablo Escuela.

Pues bien, el mismo sentimiento noble de estos grandes hombres, es el que ha hecho levantar todo al nivel en que se encuentran las Naciones más cultas del mundo. A través de los siglos siguen con tal exactitud como la aguja de una brújula al mismo propósito de lograr que los ciudadanos de un país, puedan ser sabios, capaces y aptos para conducirse de una manera alta y libre en el desenvolvimiento social, económico y político, capaces de resolver fácilmente los pro-

blemas de cualquier índole, con los que tenga que confrontar su País.

La educación en México sigue la misma recta, y mi Escuela persigue los mismos ideales. Aquí tienes ante tu vista el panorama. Ahora, en medio de los cinco mil naranjos, que te deleitan con el rico perfume de sus azahares y bajo un cielo azul, espaciate, querido lector, y en tu éxtasis ante la mística contemplación, trae el ensanchamiento de mi esperanza con la tuya, de ver a mi Escuela siempre triunfante, levantándose como un coloso en nuestro gran país, y realizando sus propósitos sacrosantos, de producir una juventud capacitada para servir eficientemente a nuestros compatriotas, y esparcirse por el vasto territorio mexicano, siendo capaces de promover y realizar el levantamiento de una cultura superior entre nuestro pueblo, preparándose así, para un México mejor.

—Asunción Arias H.



1.—Los pintores. - 2.—Cuánta ropa. - 3.—El Prof. Colgate. - 4.—Por el dormitorio. - 5.—El ganado. - 6.—Vámonos. - 7.—Cuellos almidonados. - 8.—Me dejaron sola. - 9.—Paco Colegio. - 10.—Más alta que él.

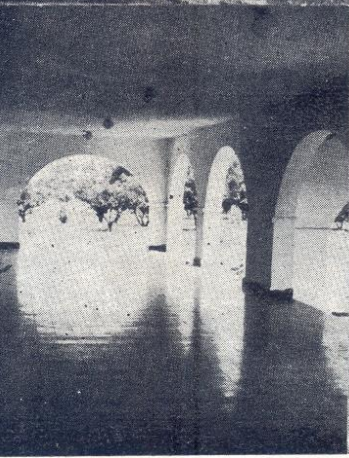
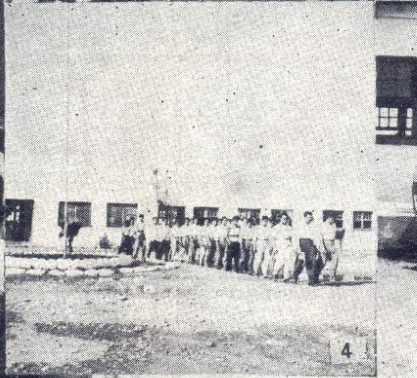
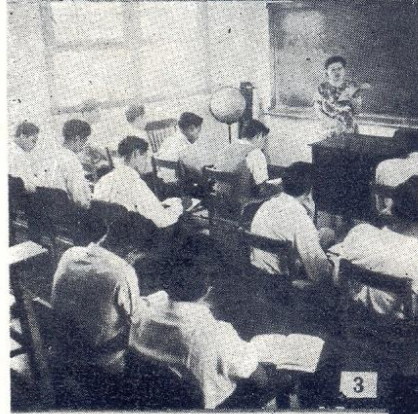
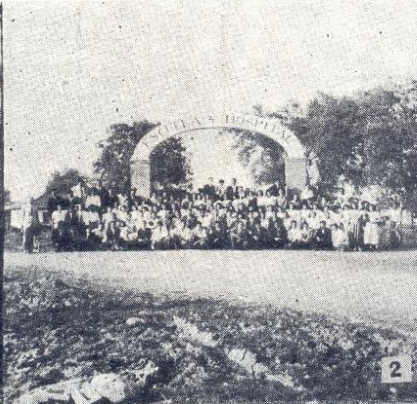

- 1.—Clase al aire libre.
- 2.—Unos cuantos alumnos.
- 3.—En clase de Inglés.
- 4.—Cadetes No Combatientes.
- 5.—Clase de Matemáticas.
- 6.—El Ingeniero.
- 7.—Gustando las frutas de la Hortaliza.
- 8.—Después de sacarle el Apéndice.
- 9.—En actividades agrícolas.

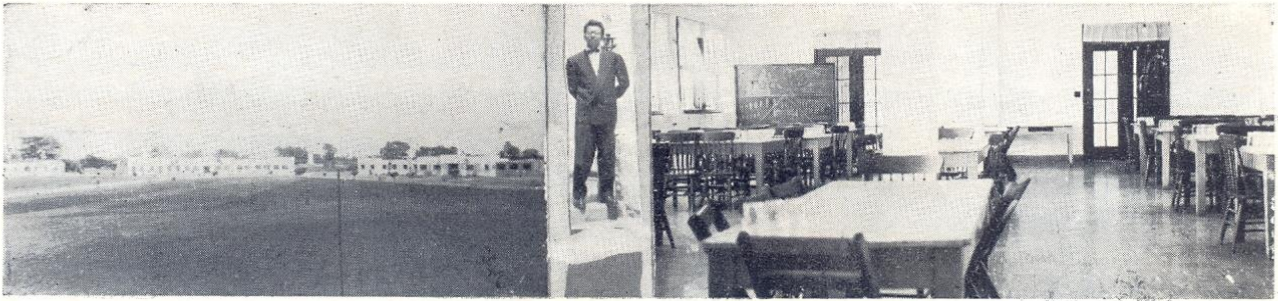

VISTA GENERAL.

SALON DE CLASES.

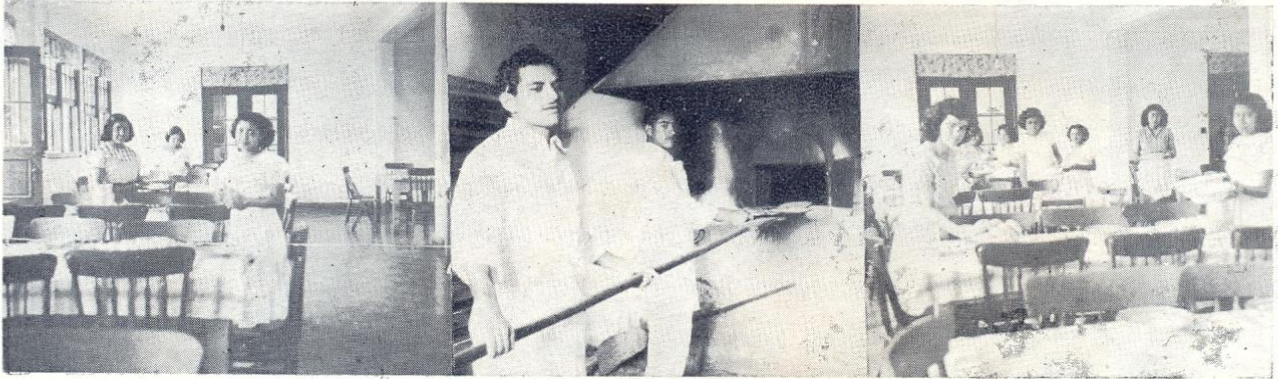

FABRICANDO EL PAN.



EN EL COMEDOR.



COSECHANDO EN LA HORTALIZA

CON APRECIO:

• Ya que la premura del trabajo no nos permitió publicar la fotografía del Honorable Presidente Municipal de Montemorelos, JESUS Ma. FERNANDEZ, dedicamos estas líneas para patentizar nuestro singular aprecio y gratitud por su amplia cooperación y atenciones inmerecidas.

—EL COLEGIO.

Nostalgia



*Tengo muchos días de no estar contigo ...
tengo muchos días de que vivo triste,
y de las ternuras que tú me brindabas, ya no las*

(consigo,

*ni tengo la calma que al cielo pediste,
Más no vivo solo, Madrecita Santa,
porque tu recuerdo mi dolor quebranta.*

*Cuántas veces madre, sólo Dios lo sabe,
el abatimiento me ha clavado el alma,
y he buscado en vano que mi vida acabe,
porque sólo entonces lograré la calma.
Pero Dios no quiere que la muerte impía,
me sorprenda lejos de la Madre Mía ...*

*Cuando a mi memoria tu recuerdo llega,
y tu imagen veo con tanta ternura,
no sabes ¡Oh, Madre! la paz que me entrega,
cuando te contemplo tan grave, tan linda, con tanta
del eco lejano de tus oraciones.
que mi pecho tiemblo con las emociones*

*Y el timbre sagrado de tu voz que canta,
de tu cristalina sonrisa que es vida,
lo escucho en mi pecho, porque te amo tanto,
porque no hay más gloria para mi alma herida,
que el arrullo tierno con que me dormías ...
con que tú velabas mis tempranos días.*

*Tu imagen divina la llevo en mi mente,
como fiel tesoro que robé del cielo ...
y el temor me acceha, tan cobardemente,*

*porque creo a veces perder el consuelo
que mi pecho siente, con las emociones
del eco lejano de tus oraciones.*

*Ahora recuerdo tus sabios consejos;
los besos extraños que sólo las madres nos saben
y lloro, ¡Oh, Madre ...! Porque estás muy lejos;
porque siento, Madre, que habrás de llorar,
por no estar contigo en tu día de días,
para consolarme las desdichas mías.*

*Mas no llores, mira: Dios ha prejerido
que no esté contigo ... que me encuentre lejos ...
que sufra, que llore, que mi pecho herido,
halle su pureza en el crisol fino de los desdichados,
porque así, mi santa, mi Madre que adoro,
sabré el precio inmenso de mi gran tesoro.*

*Alégrate Madre, dulce Madre mía,
que habré de acercarme hasta tu regazo,
que habré de llevarte mis melancolías,
el postrer suspiro de mis infortunios,
la miseria cruenta y vil de mi vida,
y el latir ya muerto de mi grave herida.*

*Y entonces la fuerza gloriosa que tienes,
ese misterioso poder de victoria
que todas las madres llevan en sus sienes,
se alzaré imponente para darme gloria ...
para darme el cielo que jamás soñaba ...
¡Y darme la dicha que nunca esperaba ...!*

Raúl Villegas Heredia.



1.—Nuestro camión. - 2.—Nuestra Escuela. - 3.—La personalidad. - 4.—Graduación. - 5.—¡Maestro! el cuarteto. - 6.—¿Discursitos a mí? - 7.—Los pastores. - 8.—El Pastorcito. - 9.—Los perales - 10.—Nuestro gallinero. - 11.—La clase. - 12.—Las palomitas. - 13.—Tomando trazos. - 14.—Trío Trujillo. - 15.—Especulando.

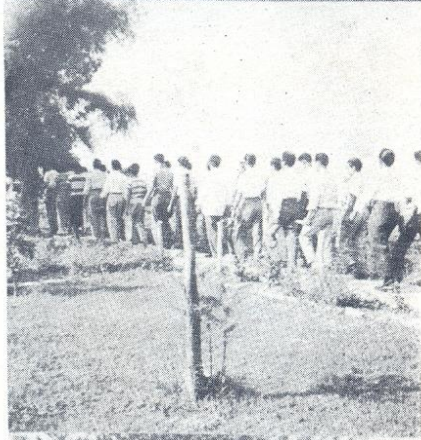

DEPORTES

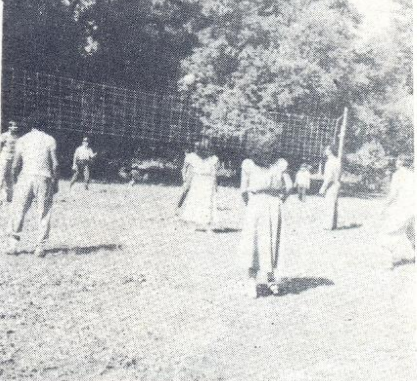

SOCIALES

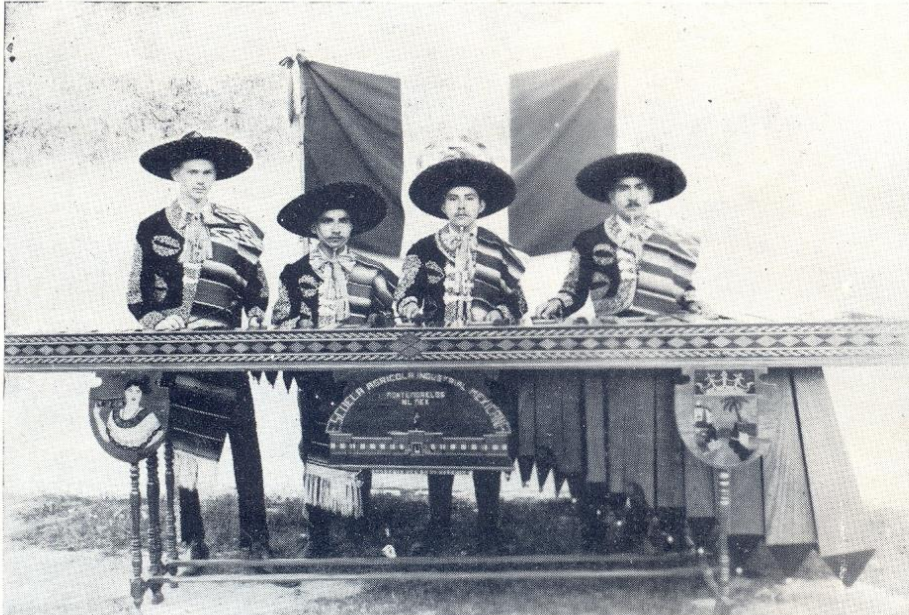

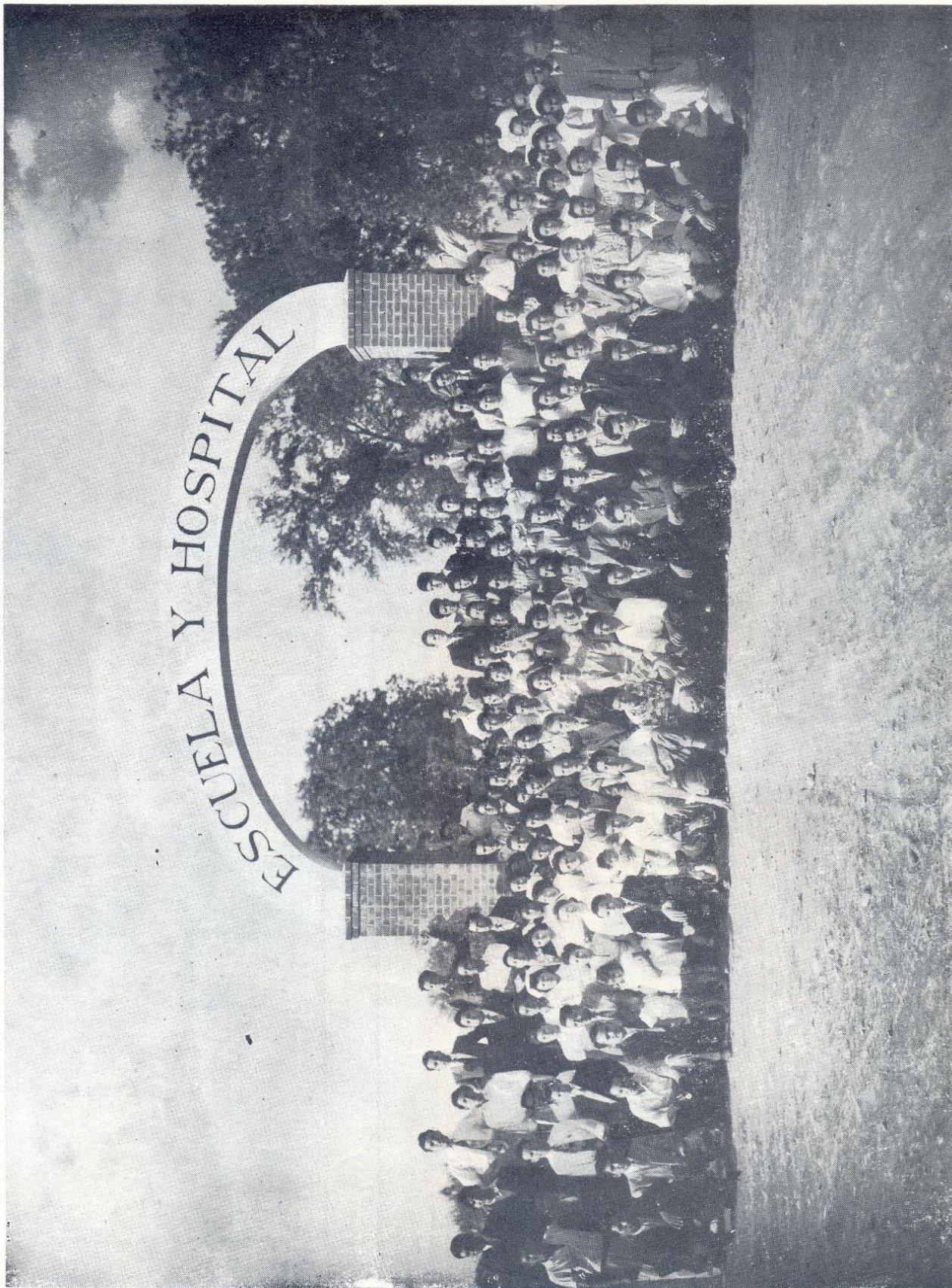

GRUPO GENERAL.

LA ENFERMERA

*Vestida de blanco
como un angel bueno
está la enfermera.
De pronto... camina...
y lleva en su alma
el néctar de vida
¿quién es? ¿quién la llama?
¿por qué sufre y llora en su cama?*

*Se acerca...
y pone en la frente
del que triste gime
su mano amorosa,
y en aquel enfermo derrama
su dulce sonrisa,
su mirada tierna,
su néctar de rosa.
¡Cuán bella es la vida! le dice,
y ella le invita a ser bondadosa.
¿Por qué sufre tu alma? pregunta,
¿qué males aquejan tu cuerpo que clama?
y la fiebre que abraza aquel cuerpo
parece que huye
al ver aquel angel
de rostro apacible
de mística alma.
¡Oh, buena enfermera!
quien puede en la vida
saber lo que piensas?
Si sufres, el mundo lo ignora,
si lloras, escondes tu llanto
en el fondo de tu alma,
caminas erguida,
y si acaso el cansancio
tu cuerpo fatiga,
mirando hacia el cielo,
el azul firmamento
tu fuerza reanima.
Tú sufres la pena
de aquel que suspira
por tener la vida
y sientes la angustia
moverse en tu pecho,
cuando alguien, se embarca
en el cruel navío,
que cruza el océano
que llamamos muerte;
tu sufres y entonces,
quisieras volverle la vida.*

*De noche, cuando todo es sombra,
cuando la luna desgaja
sus hilos de plata,*

*tu vas de una cama hacia otra
velando amorosa aquel sueño apacible
que en alguien descansa.
Si alguna te llama
o escuchas de alguno la queja,
te acercas, y con mano firme
pero bondadosa le callas.
La sed de esos labios
que abrazan la fiebre
quién puede apagarla?
o el insomnio que a los ojos llega
¿quién puede ahuyentarlo?
y la fatiga que aquel cuerpo azota
¿quién puede quitarla?
o el dolor, el llanto, la pena,
¿quién puede arrancarlos?
Tú, buena enfermera,
porque a Dios le plugo poner en tus manos
el néctar de vida.
Y a El has buscado
en tus horas negras
y así pasa el tiempo...
No buscas riquezas, ni miles de halagos;
la gente te ignora.
pero tras el odio y la envidia
tu noble misión se levanta
y tu juventud cual blanca azucena,
perfume derrama donde halla la pena.
Por eso, enfermera de ideal elevado,
tal vez en la sombra que envuelve la vida
sí hay quien te quiera.*

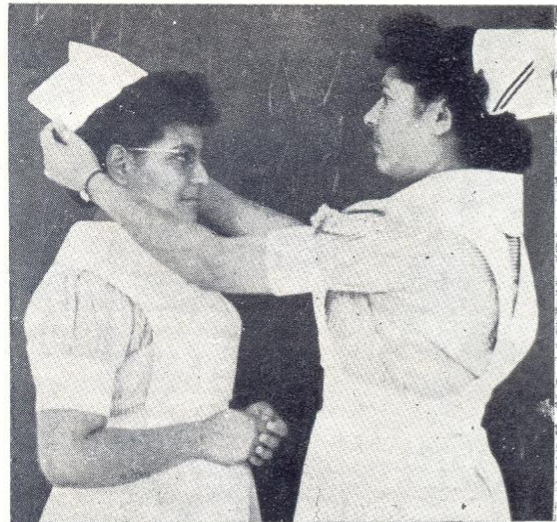

—Martha Cruz y G.



Dr. H.E. Butra

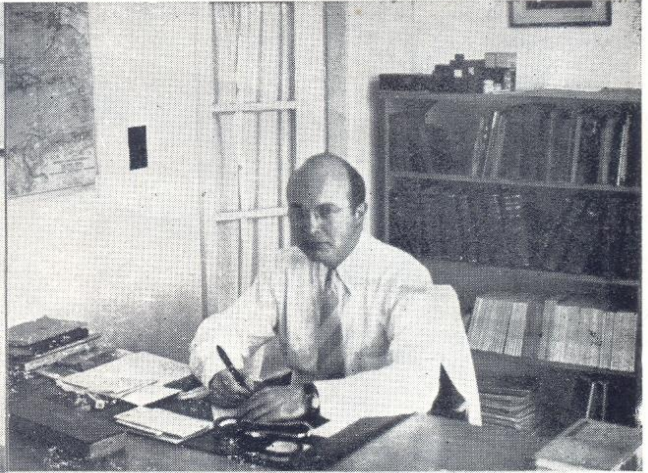

Dr. K.B. Fisher

ARRIBA: El Director Médico y el Director Asociado.
DERECHA: Vista del trabajo de los Cirujanos y sus ayudantes.
ABAJO: La Señorita Adha Sánchez, Supervisora de la Sala de Cirugía.

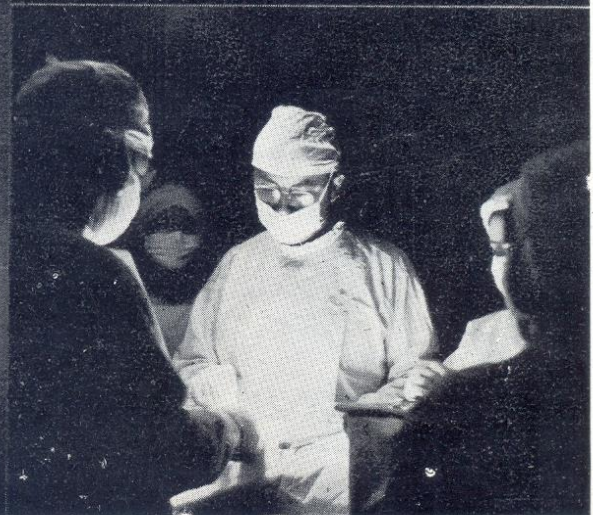

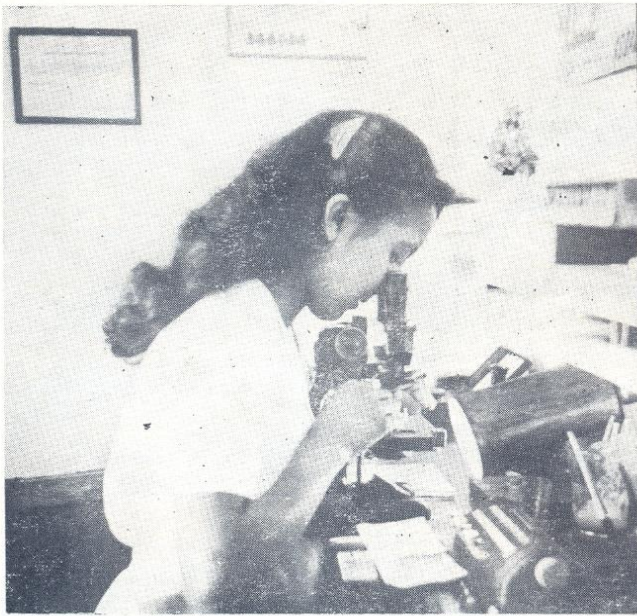

ARRIBA: Biometría hemática por la Srita. Ofelia Rojas J.

ARRIBA DERECHA: El Sr. Horacio Kelley L., Director del Laboratorio y la Srita. Condia Herrera Z.

DERECHA: Una prueba serológica en el Laboratorio.

ABAJO: Vistas de los Departamentos de Rayos X y Fisioterapia.

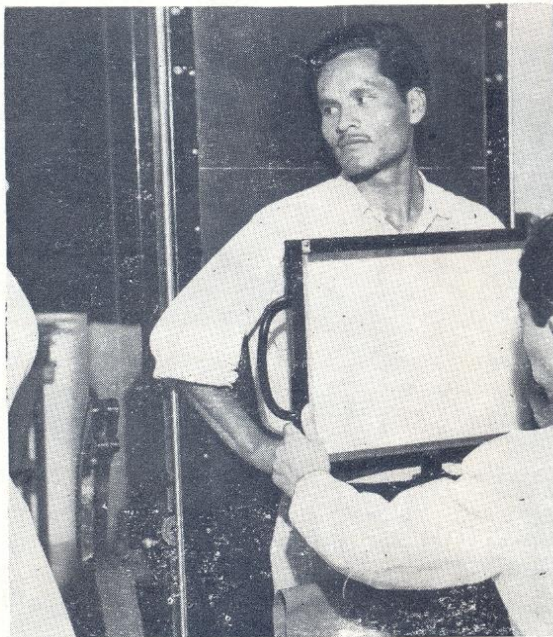



Aquí se ven varias vistas del dormitorio para las estudiantes enfermeras. En la fotografía del lado derecho se ven las estudiantes del primer año.

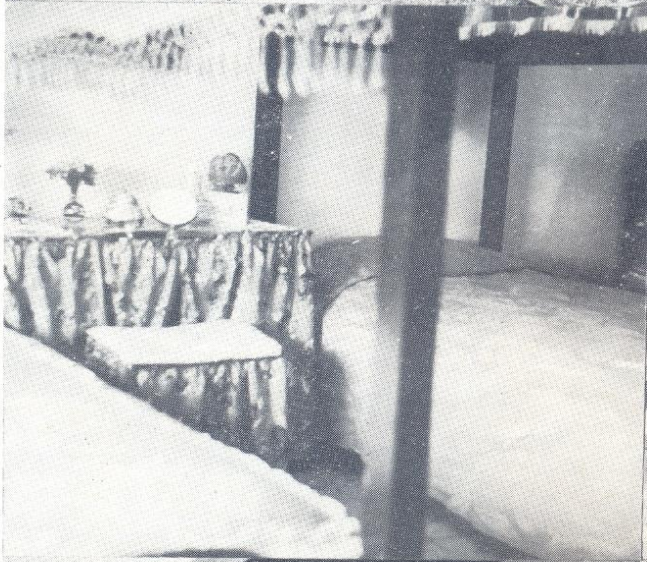

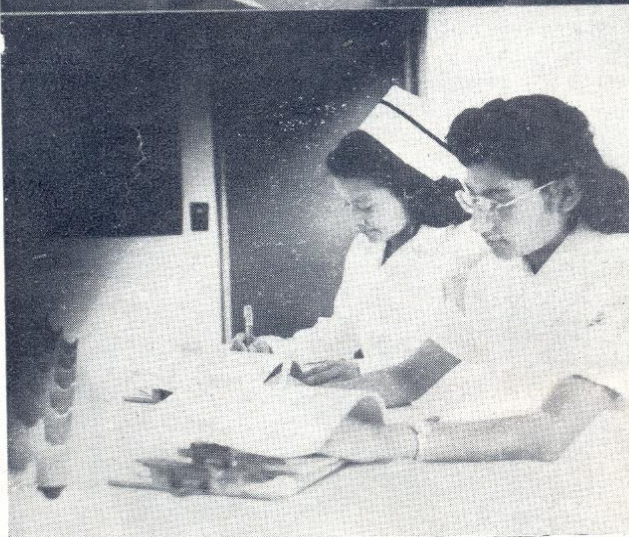
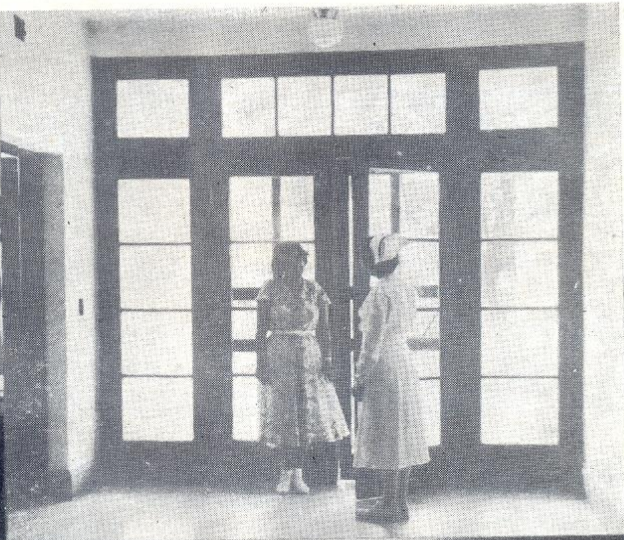

ARRIBA IZQUIERDA: Una clase de Instrucción para madres.

ARRIBA DERECHA: La admisión de un paciente al hospital.

CENTRO IZQUIERDA: Preparando historias médicas.

CENTRO DERECHA: La clase en arte de la Enfermera.

ABAJO: Un paciente preparado para salir del hospital.

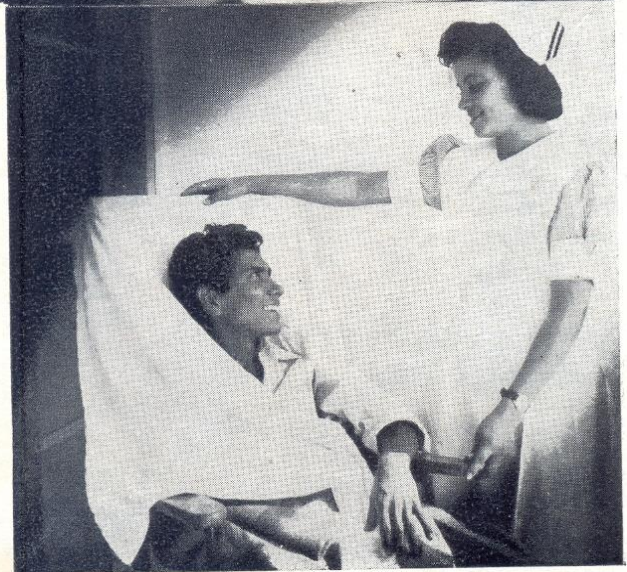



1—La Cocina.
 2—Las Señoritas Peugh y Diehl.
 3.—M-m-m-m-m-m.
 4—Orquídeas.
 5—A la casa.
 6—Hacia el Sur.
 7—Los Señores Monteith.
 8—¡Qué los ciegos ven!
 9—Construcción.
 10—Blanco alcanzado.
 11—Los Señores Butka.
 12—Clase de 1952.
 13—Paleros.
 14—Bienvenidos.
 15—¡Que le vaya bien!
 16—Zapadora.
 17—Los laboratistas.
 18—La familia trabajadora.
 19—Miguelito y Juanito.
 20—Los Señores Fisher.
 21—Las de 1951 y 1952.
 22—¡Adiviname!
 23—Arqueología.
 24—Beverly.
 25—Chayo y Licha.
 26—A descansar.

LA verdadera educación significa más que la prosecución de un determinado curso de estudio. Significa más que una preparación para la vida actual. Abarca todo el ser, y todo el período de la existencia accesible al hombre. Es el desarrollo armonioso de las facultades físicas, mentales y espirituales.

—E. G. DE WHITE.

COLEGIO VOCACIONAL Y PROFESIONAL MONTEMORELOS
INCORPORADO A LA UNIVERSIDAD DE NUEVO LEON
Y A LA DIRECCIÓN GENERAL DE EDUCACION PRIMARIA
Y SECUNDARIA EN EL ESTADO.

Apartado 16

—::—

Teléfono 1-55

Montemorelos, Nuevo León

PROSPECTO ESCOLAR 1951 - 1952

PERSONAL ADMINISTRATIVO

Prof. Alex R. Monteith
Dr. H. E. Butka
Dr. K. B. Fisher
Prof. H. Hernández y Aguirre

Prof. Horacio Hernández y A.
Prof. Horacio Kelley
Profa. Enfermera, Margarita Peugh
Profa. Carmen A. Rodríguez

PERSONAL DOCENTE

Profa. Soledad Acevedo y R.
Dr. Amel Barocio G.
Profa. Carlota Barocio
Dr. H. E. Butka
Sra. Hazel M. de Butka
Srita. Natividad Catemac y M.
Srita. Rosario Elizondo Díaz
Dr. Kenneth B. Fisher
Sra. Dorotea A. de Fisher
Sr. Pablo Flores
Profa. Elvira González P.
Prof. Horacio Hernández y A.
Prof. Horacio Kelley
Sra. Rosalía G. de Kelley
Dr. Mario Mendoza y H.
Prof. Alex R. Monteith
Sra. María C. de Monteith
Profa. Margarita Peugh
Prof. Hipólito Preciado
Profa. Carmen A. de Rodríguez
Srita. Lidia Rayos R.
Srita. Adha Sánchez
Profa. Violeta Sordo L.
Srita. Irma Trujillo
Sr. Lauro Trujillo

Directora del Depto. Primario y Biología.
Trabajo Social.
Farmacología.
Director Médico.
Pediatria.
Taquiografía y Mecanografía.
Jefa de Sala.
Sub-Director Médico.
Fisioterapia.
Avicultura y Apicultura.
Práctica del Laboratorio.
Ciencias Físicas y Matemáticas.
Director del Laboratorio.
Primaria Elemental.
Anatomía.
Inglés y Psicología.
Inglés y Primeros Auxilios.
Directora de la Esc. para Enfermeras.
Ciencias Sociales y Preceptor.
Preceptora, Castellano y Literatura.
Jefa de Sala.
Jefa de Sala de Operaciones, de Cirugía.
(con Licencia para estudiar).
Primaria y Ciencias Sociales.
Carpintería.

COLEGIO VOCACIONAL Y PROFESIONAL MONTEMORELOS

La Asociación Civil Filantrópica y Educativa en su afán de realizar la noble labor de educar a la juventud mexicana y de orientarla en un sentido especial en la educación activa, fundó el "Colegio Vocacional y Profesional Montemorelos" habiéndose inaugurado el día 14 de abril de 1943 con el nombre de Escuela Agrícola Industrial Mexicana.

Pero la tarea no estaba terminada y para cristalizar más completamente sus ideales sueña en la construcción de un Hospital que pueda brindar ayuda. Se inicia modestamente la construcción y llega a la realidad el sueño, inaugurándose el Hospital y Sanatorio "Montemorelos" el día 26 de enero de 1947, fusionándose así el ideal sublime de sanar y educar a nuestro pueblo Mexicano.

COMO LLEGAR AL COLEGIO

El Colegio está ubicado en una Hacienda de 93 Ha. a un kilómetro al norte de la ciudad de Montemorelos. Los autobuses de la Ruta "México Laredo" pueden dejar al estudiante en las mismas puertas del Colegio, así como por vía Ferroviaria.

Aconsejamos a todos los jóvenes que desean ingresar al Colegio nos avisen con anticipación qué medio de transporte utilizarán para venir y la fecha de su llegada para esperarlo, ya sea en la estación del Ferrocarril ó en la Carretera.

INFORMACION GENERAL

Quienes pueden asistir

Todo joven o señorita que anhela una educación como la que ofrece este Colegio, puede asistir con la condición de que se sujete a las normas y reglamentos que presentamos en este Prospecto.

Los jóvenes menores de 14 años de edad serán admitidos únicamente después de haber hecho arreglos especiales con la Dirección.

Para ayudar a algunos jóvenes que no han teni-

do la oportunidad de terminar su instrucción primaria superior, hemos establecido un Curso básico que comprende los años 4º, 5º, y 6º del Ciclo Primario. Con esto queremos hacer notar que no admitimos alumnos de grados inferiores a los antes-dichos.

El ingreso en cursos avanzados está basado en reglamento especial que se encuentra en las secciones correspondientes.

CONDICIONES DE INGRESO

Sin excepción, todo joven que desee ingresar a este Internado debe enviar a la Dirección:

- 1.—Una solicitud de ingreso,
- 2.—Tres cartas de recomendación,
- 3.—Un certificado médico,

- 4.—Una constancia de buena conducta,
- 5.—Una fotografía tamaño mignón.

NINGUN JOVEN DEBE VENIR SIN HABER RECIBIDO DE ESTE COLEGIO RESPUESTA DE ADMISION.

PRACTICAS Y USOS PROHIBIDOS A LOS ALUMNOS

- 1.—Usar o poseer tabaco en cualquier forma
- 2.—Tomar bebidas embriagantes
- 3.—Usar lenguaje profano ó indecoroso
- 4.—Asistir al cine
- 5.—Bailar
- 6.—Juego de naipes o apuestas en cualquier forma.
- 7.—Ejecución de música ó canciones frívolas
- 8.—Usar o poseer cualquier arma
- 9.—Robar
- 10.—Cualquier infracción voluntaria al reglamento escolar incluyendo fraude en los exámenes u otro trabajo escolar y ayuda a otro alumno con semejante infracción.

- 11.—La lectura de libros o revistas que no cumplan con las elevadas normas de esta Institución.
- 12.—Exhibición de cuadros o fotografías inmorales.
- 13.—Diseminación de ideas contrarias a las normas sociales del país.
- 14.—Asociación con personas de conducta dudosa y asistencia a reuniones que no estén en armonía con las normas del Colegio.
- 15.—Usar alhajas: anillos, brazaletes, collares, aretes, etc.
- 16.—Usar o poseer pinturas para cejas, mejillas, labios, pestañas, uñas, etc.

RELACIONES SOCIALES

Los jóvenes y las señoritas podrán asociarse en una forma franca y caballeresca en los lugares y los tiempos fijados que son propios y están en armonía con el espíritu del Colegio. El sentimentalismo, la escritura de notas, el galanteo y el pasearse juntos en

territorio del Colegio o en cualquier otra parte, tanto como el conversar ociosamente y sentarse juntos en servicios públicos, no se permite, porque no conduce el buen progreso en los estudios y detraen el buen nombre del Plantel.

UNA PALABRA A LOS PADRES

Cuando los esfuerzos de padres y maestros se combinan en la educación de los jóvenes se logra mejor éxito; y es por ello que pedimos a todos los padres que cooperen hasta donde les sea posible con el Colegio.

Nuestro Colegio da calificaciones del CERO al CIEN.

La calificación mínima para ser aprobado es de "70".

DISCIPLINA PROPIA

Los reglamentos que no van impresos en este prospecto, pero que sean votados por la Facultad serán considerados igualmente obligatorios sobre el estudiantado, y su violación sujetará al estudiante a disciplina. Un carácter fuerte se desarrolla constantemente por hacer decisiones correctas. Es nuestro

propósito animar a los estudiantes a colocarse sobre su propio honor y considerar que su más sagrado cargo es preservar un buen nombre. Cuando el estudiante fracasa en su propia disciplina, necesita ayuda para gobernarse.

SALIDAS

La administración provee vacaciones. Los alumnos no podrán salir antes de principiar dichas vacaciones, ni regresar tarde a menos que sea por causa de una emergencia. Se solicita la cooperación de los padres en este particular. Por favor no pida excepciones en este aspecto, porque tiende a desorganizar la rutina del Colegio.

Concedemos a los jóvenes únicamente permisos para salir a la Cd. de Montemorelos, si el alumno desea salir a otro lugar o a su casa es necesario que los padres o tutores autoricen dicha salida. CON UNA CARTA DIRIGIDA AL COLEGIO Y NO POR CONDUCTO DE LOS ALUMNOS.

Cualquier excepción es solamente con permiso de la Facultad.

PROMESA DEL ALUMNO

Esperamos que cada joven que sea admitido en el Colegio haga a sí mismo promesa de cumplir estrictamente con los siguientes reglamentos del Plantel:

- 1.—Respetar y cumplir las reglas del Colegio o acuerdos de la Junta de Maestros.
- 2.—Cooperar con el Personal Docente en todo lo que se me pida.
- 3.—Ser un fiel estudiante.

- 4.—Pagar por adelantado las cuotas que asigna el Plan Financiero escogido.
- 5.—Entregar en el día de inscripción el depósito inicial requerido.
- 6.—Trabajar fielmente las horas que me correspondan según el Plan Financiero escogido.

Cualquier violación a los reglamentos, se parará automáticamente al alumno del Colegio y sólo podrá permanecer en el establecimiento por acuerdo especial de la Junta del Colegio.



CURSOS DE ESTUDIOS

Los cursos que ofrece el Colegio son:

CURSO BASICO:

Este Curso abarca los últimos tres años de la instrucción Primaria (4º, 5º. y 6º. Años) conforme a los Programas oficiales vigentes en el Estado.

CURSO COMERCIAL:

Consta de tres años según el programa adjunto, y para ingresar a él debe haber cursado un año de Secundaria.
(Véase Pág. 5)

CICLO SECUNDARIO:

Comprende toda la enseñanza secundaria de acuerdo con los Programas de enseñanza del Estado, y es impartido en este Colegio en CUATRO años.

CURSO PARA ENFERMERAS:

Comprende tres años de instrucción teórica y práctica de acuerdo con el reglamento de la Universidad de Nuevo León.

ELECTIVOS:

Se ofrecen también clases especiales de música, agricultura, ganadería, carpintería, mecánica, avicultura, apicultura, etc.

DIPLOMAS Y CERTIFICADOS:

Siendo que este Colegio está Incorporado a la Dirección Gral. de Educación Primaria y Secundaria en el Estado, los Certificados de enseñanza Primaria Secundaria y Comercio que expide tienen validez oficial.

CURSO BASICO Y CICLO SECUNDARIO

FECHA DE INGRESO

En la página del Calendario Escolar del Curso Básico y Ciclo Secundario aparece la fecha exacta de inscripción y de principio de clases. A fin de obtener una mejor orientación en sus clases, pedimos que los jóvenes que tengan planes definidos de formar parte de nuestra familia escolar estén aquí dos días antes de la matrícula.

Si por alguna razón imprevista no les es posible

estar en la fecha de apertura recomendamos se avise a la Dirección explicando claramente los motivos del retardo.

Cabe aquí advertir que el 15% de ausencias a clases ya sean éstas justificadas o injustificadas, privarán al alumno del derecho a exámenes finales, perdiendo así el año de estudios según lo prescribe la Dirección General de Educación.

LO QUE DEBE TRAER EL ALUMNO

Todos deben traer ropa de cama: tres sábanas, tres fundas, una almohada, dos sobrecamas, y frazadas necesarias para el invierno; toallas, una bolsa para mandar la ropa a la lavandería, dos servilletas, un vaso para uso personal, un espejo, y otros efectos personales.

También deben traer ropa apropiada para trabajo, y ropa para asambleas, clases y reuniones socia-

les. Cada alumno debe traer además un uniforme para desfiles y otras ocasiones oficiales que para los jóvenes es pantalón azul marino oscuro, camisa blanca y corbata negra, y para las señoritas falda azul marino oscuro y blusa blanca.

TODA LA ROPA DEL ALUMNO DEBE VENIR PERFECTAMENTE MARCADA CON TRES INICIALES.

CALIFICACIONES DE OTRAS ESCUELAS

Es un requisito indispensable para ingresar al Ciclo Secundario presentar el **CERTIFICADO DE LA INSTRUCCION PRIMARIA.**

Siendo que este Colegio está legalmente autorizado para funcionar podemos aceptar las calificaciónes

de otras Escuelas reconocidas por el Gobierno, que presente el alumno.

Todo joven, antes de ser admitido como alumno del primer año del Ciclo Secundario tendrá que sustentar un examen de Admisión.

FALTAS DE ASISTENCIA

Creemos que no hay razón, fuera de enfermedad o ausencia del Plantel, para faltar a clases, asambleas escolares y cívicas o trabajo, puesto que vivimos en un internado. Para ayudar a nuestros alumnos a formar el hábito de la puntualidad tenemos la siguiente regla: Por tres ausencias injustificadas a cla-

ses, trabajo o reuniones, el alumno quedará automáticamente suspendido del Colegio; y para continuar será necesario nueva matrícula.

Por cada ausencia a clase tendrá que trabajar dos horas.

SE HARA PASE DE LISTA DIARIAMENTE A LA PUESTA DEL SOL

CAMBIOS DE CLASES

Ningún alumno podrá dejar una clase o ingresar

a otra sin previo permiso de la Dirección.

INDUMENTARIA

Pedimos que todos los jóvenes anden correcta y apropiadamente vestidos; es decir, la ropa ordinaria de trabajo no debe ser usada para las clases, comedor,

asambleas, etc. En toda reunión formal y asambleas deben estar correctamente vestidos. Los días de fiesta los alumnos llevarán uniformes.

PERIODO DE ESTUDIO

Además de las clases tenemos todas las noches (con excepción de los viernes y sábados) un período de estudio desde las 19 hs. hasta las 21:30 hs. (7.00 a 9.30 p.m.). Consideramos que este tiempo es muy im-

portante por lo que no permitimos interrupción a menos que ésta sea indispensable. Las ausencias a este período de estudio son consideradas como ausencias a clases.

CALENDARIO ESCOLAR DEL CURSO BASICO Y CICLO SECUNDARIO

PRIMER SEMESTRE

Septiembre 17	Examen de Admisión
Septiembre 17 - 18	Matrícula
Septiembre 19	Principio de clases
Octubre 12	Día libre
Octubre 24 - 26	Reconocimiento del primer período
Octubre 29	Cierre de matrícula
Octubre 29	Principio del segundo período
Noviembre 20	Iniciación de la Rev. Mex. 1910 — Día Libre
Diciembre 5 - 7	Reconocimiento del tercer período
Diciembre 10	Principio del tercer período
Diciembre 25	Navidad, Día Libre
Enero 1º.	Día Libre
Enero 21 - 25	Exámenes del primer semestre

SEGUNDO SEMESTRE

Enero 28	Principio del cuarto período
Febrero 5	Aniver. de las Consts. 1857-1917 —Día Libre—
Marzo 5 - 7	Reconocimiento del cuarto período
Marzo 10	Principio del quinto período
Abril 16 - 18	Reconocimiento del quinto período
Abril 21	Principio del Sexto período
Mayo 1º.	Día del Trabajo —Día Libre—
Mayo 5	Batalla de Puebla —Día Libre—
Mayo 10	Día de las Madres
Mayo 15	Día del Maestro
Junio del 2 - 6	Exámenes finales
Junio del 6 - 8	Graduación



CURSO COMERCIAL

El Plan de Estudios para la carrera de Contador de Comercio, será el siguiente:

PRIMER AÑO	HORAS	SEGUNDO AÑO	HORAS
Aritmética	5	1er. Curso de Cálculos Mercantiles	5
Prácticas comerciales y Teneduría de Libros	5	2º Curso de Teneduría de Libros y Prácticas Mercantiles	5
Mecanografía	5	2º Curso de Mecanografía	5
Taquigrafía	5	2º Curso de Taquigrafía	5
Español	5	2º Curso de Español	3
Caligrafía	4	Caligrafía	3
Primer curso de Inglés	3	2º Curso de Inglés	3
Geografía económica de la Rep. Mexicana	3	Geografía General	3
	35	Archivo	3
			35
TERCER AÑO	HORAS	TERCER AÑO	HORAS
2º Curso de Cálculos Mercantiles y Nociones de Algebra	5	Correspondencia Comercial y Sistemas de Archivos	3
3er. Curso de Teneduría de Libros	5	Legislación Mercantil	3
3er. Curso de Mecanografía	4	3er. Curso de Inglés	3
3er. Curso de Taquigrafía	4	Geografía General	3
3er. Curso de Español	3	Caligrafía	2
			35

(*) Comenzando el año escolar 1952-53 se requerirá haber terminado el curso completo de Secundaria.

CICLO SECUNDARIO

PRIMER AÑO	HORAS	TERCER AÑO	HORAS
Matemáticas I	5	Matemáticas III	5
Castellano I	5	Literatura	5
Ciencias Biológicas I	3	Inglés II	3
Principios de Agricultura	2	Historia General	5
Geografía Física	3	Ciencias Biológicas III	3
Escritura	2	Electiva	5
Dibujo Natural	2	Historia de Nuevo León	2
Civismo I	2	Carpintería y Artes Domésticas	2
Electiva	5		
	29		30
SEGUNDO AÑO	HORAS	CUARTO AÑO	HORAS
Matemáticas II	5	Química,	5
Castellano II	5	Física	5
Inglés I	3	Geografía General	3
Geografía de México y N. L.	3	Geografía Humana	1
Dibujo Lineal	2	Civismo III	1
Ciencias Biológicas II	3	Historia de México	5
Ganadería Agricultura	2	Electiva	5
Electiva	5	Inglés III	3
Civismo II	2		
	30		28

(★) Artes Domésticas (para señoritas.)

ELECTIVAS

Avicultura,
Apicultura,
Mecánica,

Ciencias Domésticas,
Hortaliza,
Música.

FINANZAS DEL CURSO BASICO Y CICLO SECUNDARIO

Los gastos de un Colegio que trata de proporcionar lo mejor en enseñanza, alimentación y condiciones favorables al estudio, siempre son elevados. Lo que se cobra a los alumnos no es suficiente para cubrir estos gastos. Cada mes, el Colegio recibe una apropiación regular de la Asociación Civil Fi-

lantrópica y Educativa para poder continuar su marcha. Esta cantidad, sin embargo tiene sus límites; por eso absolutamente es necesario que los alumnos paguen a tiempo y con regularidad, las cuotas que se les aplican.

POLIZAS VIGENTES EN CUANTO A FINANZAS

1.—Al matricularse, cada alumno debe tener en su favor suficientes fondos para pagar los gastos regulares del primer mes y medio (hasta el 1º de noviembre), los gastos extras de matrícula, los especiales y los libros y útiles que va a necesitar.

2.—Todo dinero debe enviarse en giro postal o telegráfico, en cheque certificado o personal. Para evitar extravíos en el Correo, recomendamos que

nunca sea enviado dinero en efectivo dentro de las cartas.

3.—Los cheques y giros deben ser expedidos a favor del COLEGIO VOCACIONAL Y PROFESIONAL MONTEMORELOS y nunca a nombres personales.

Las cartas deben dirigirse a:

COLEGIO VOCACIONAL Y PROFESIONAL MONTEMORELOS

Apartado 16,

Montemorelos, N. L.

4.—Cada alumno debe estar siempre al corriente con su cuenta. A quienes se atrasen en este asunto, el Colegio se reserva el derecho de suspenderles de las clases para trabajar hasta que estén pagadas sus cuentas.

5.—Por orden de la Junta Directiva del Colegio los alumnos que tengan cuentas atrasadas no podrán presentar los exámenes sin arreglo especial con la Dirección.

6.—Las mensualidades deben pagarse por adelan-

tado, es decir, deben llegar antes del día 30 de cada mes.

7.—Es un requisito indispensable para la Graduación, que el alumno esté al corriente en sus pagos.

8.—Se concederá un descuento del 4% a los que paguen los gastos regulares del año entero antes del 15 de octubre, excepto lo de asistencia.

9.—En caso de fluctuación de cambio de moneda, el Colegio se reserva el derecho de hacer el ajuste necesario.

G A S T O S

Los gastos de los alumnos se dividen en cuatro grupos.

1.—Gastos regulares,

2.—Gastos de Matrícula,

3.—Gastos especiales,

4.—Libros y útiles.

I - GASTOS REGULARES MENSUALES

Enseñanza
Cuarto
Asistencia

\$	40.00
\$	30.00
\$	100.00
<hr/>	
\$	170.00

2 - GASTOS DE MATRICULA

Matrícula	\$ 5.00
*Primeros Auxilios	7.00
**Llave del cuarto	3.00
***Aseo del cuarto	5.00
Biblioteca (cada semestre)	5.00
	<hr/>
	\$ 25.00

* Estos gastos incluyen los remedios sencillos que se pueden aplicar en el Dormitorio. En caso de una enfermedad grave será atendido el alumno en el Hospital y Sanatorio Montemorelos, cobrando cuotas completamente reducidas.

** Al fin del año, cuando el alumno devuelva la llave le será acreditado ese dinero.

*** Si el alumno deja limpio su cuarto y en buenas condiciones, los muebles, al fin del año le será devuelto este dinero.

3 - GASTOS ESPECIALES

Rematrícula (cuando el alumno haya sido suspendido de clases por algún motivo)	\$ 10.00
Renta de máquina de escribir (mensualmente)	5.00
Renta de piano (mensualmente)	5.00
Renta de instrumentos de música (clarinete, saxofon, etc.)	5.00
Renta de máquina de coser para clases de costura (semestre)	3.00
Uso de herramientas para clase de carpintería (semestre)	5.00
Uso de herramientas para clase de mecánica	10.00
Clases de Música (una lección por semana, mensualmente)	8.00
Laboratorio de Química y Física (semestre)	10.00
Jurado Examinador Curso Comercial Completo	El costo
(Se sujetará a lo que cobre el Jurado Examinador).	
 <i>G r a d u a c i ó n</i>	
Secundaria, Diploma	\$ 10.00
Comercio	„ 10.00
Toga y Birrete (renta)	„ 15.00

GASTOS PERSONALES

El Colegio no se compromete a suministrar dinero a los alumnos para sus gastos personales. Las compras en la Tienda *deben ser pagadas en efectivo*. La comisión de finanzas puede estudiar casos de urgente necesidad.

Con el fin de cooperar con los padres y ayudar a los alumnos a controlar su dinero y gastos personales, hemos instituído un sistema bancario de sobres,

que serán guardados en la Caja Fuerte del Colegio. En estos sobres los padres depositarán al principio de cada mes o cuando envíen el dinero del Colegio, la cantidad que estimen necesaria para los gastos personales de su hijo durante el mes, indicándonos la cantidad que quieren que se le entregue semanalmente; queda entendido que cuando dicho fondo se agote, el alumno no podrá retirar más dinero hasta una nueva remesa.

4 - LIBROS Y UTILES

Los alumnos pueden adquirirlos en la Tienda del Colegio, pagándolos en efectivo. El costo fluctuará

entre \$75.00 y \$125.00.

DEPOSITO INICIAL

El primer pago o depósito inicial debe ser suficiente para cubrir los siguientes gastos:

1.—Gastos regulares mensuales medio mes septiembre.	\$ 85.00
Gastos regulares mensuales el mes de octubre.	\$ 170.00
2.—Gastos de matrícula	25.00
	<hr/>
	\$ 280.00

PROGRAMA DE TRABAJO

Todo alumno industrioso tiene la oportunidad de ganar parte de su colegiatura trabajando en uno de los muchos departamentos de este Plantel. El trabajo para los jóvenes incluye las siguientes Industrias: Avicultura, Agricultura, Apicultura, Horticultura, Ganadería y Panadería, además el aseo de Edificios, Departamentos de Construcción y Reparación, Taller Mecánico etc. El trabajo para las señoritas incluye la cocina, la lavandería, Estenografía en las diferentes Oficinas, aseo de Edificios etc. Algunos, tanto jóvenes como señoritas, encuentran trabajo en el Hospital y Sanatorio Montemorelos.

La cantidad que puede ganar el alumno depende de su industria y habilidad. El sueldo varía de 25 a 75 centavos la hora. Como es natural, los que tienen que ganar la mayor parte de sus gastos no pueden seguir un curso completo. El Alumno o sus Padres deben calcular lo que pueden pagar mensualmente en efectivo y lo que puede ganar el alumno. Las unidades de clases que pueden estudiar se calcularán conforme a los planes anotados abajo dándose cuenta que es un requisito que todo alumno trabaje por lo menos 30 horas cada mes.

PLANES FINANCIEROS

Plan No.	Efectivo que debe pagar cada mes.	Lo que gana el joven cada mes trabajando	Total	Créditos de clases que se permiten llevar
1	\$ 150.00	\$ 20.00	\$ 170.00	30
2	,, 140.00	,, 30.00	,, 170.00	30
3	,, 130.00	,, 40.00	,, 170.00	30
*4	Plan especial			

- | | |
|--|--|
| <p>a).—Los planes financieros están basados en un promedio de 50 centavos por hora. Si el alumno por su corta edad, falta de habilidad o industria no puede ganar esta cantidad tendrá que ajustarse el efectivo o las unidades de clases o bien las horas de trabajo.</p> <p>b).—Un crédito es una clase de 45 minutos con 45 minutos de tarea una vez a la semana durante todo el año escolar o las 38 semanas de estudios.</p> <p>c).—Cinco clases por semana equivalen a una unidad.</p> | <p>d).—Cada crédito rebajado del curso completo también rebaja \$1.00 por mes de gastos de enseñanza.</p> <p>e).—Se sugiere que el alumno que trabaje más que 20 horas a la semana, rebaje 2 horas de crédito por cada 3 horas de trabajo.</p> <p>f).—De acuerdo con el programa del Estado no se concederán exámenes especiales. El alumno que fracase en una materia dos períodos consecutivos, quedará reprobado.</p> |
|--|--|

* Para ingresar bajo el plan número 4 tendrán que hacer arreglos especiales con la Dirección.



CURSO PARA ENFERMERAS

En el HOSPITAL Y SANATORIO MONTE-MORELOS, el colegio tiene una ESCUELA PARA ENFERMERAS, cuyo curso consta de tres años calendarios de instrucción teórica y práctica. El Curso para enfermeras está incorporado a la Universidad de Nuevo León y sus alumnos tienen derecho a presentar sus exámenes profesionales y obtener título de Enfermera otorgado por dicha Universidad.

Es el propósito de la Escuela preparar jóvenes de ambos sexos para la profesión de enfermería; y la

inscripción, aunque limitada a diez alumnos cada año, está abierta a aquellos jóvenes y señoritas que hayan cursado satisfactoriamente la instrucción secundaria, que tengan entre 17 y 35 años de edad, y cuyos caracteres se adapten a la profesión.

La Escuela acepta solamente alumnos internos, excepto en el caso de los que estén casados. Estos pueden solicitar permiso para mantener sus casas en el vecindario.

CONDICIONES DE INGRESO

Sin excepción, todo joven o señorita que desea entrar en el curso debe:

- 1.—Enviar a la Directora de la Escuela de Enfermeras una solicitud de ingreso. (El esqueleto se pide a la directora).
- 2.—Acompañar la solicitud con:
 - a).—Un certificado de instrucción primaria.
 - b).—Un certificado de instrucción secundaria con sus calificaciones.
 - c).—Tres cartas de recomendación que no sean

de familiares.

d).—Un certificado médico.

e).—Una constancia de buena conducta.

f).—Tres fotografías recientes de tamaño credencial.

- 3.—Esta solicitud debe estar en las manos de la facultad con algunos meses de anticipación y en ningún caso más tarde que el día 31 de julio para su consideración y aceptación. NINGUN ALUMNO DEBE LLEGAR A LA ESCUELA SIN HABER RECIBIDO LA CARTA DE ACEPTACION.

FECHA DE INGRESO

El año escolar de 1951 - 1952 comienza con la inscripción el día 2 de septiembre y todos los alumnos deben estar presentes en la mañana de aquel día

para poder entrar a clases el día siguiente. Es mejor si el alumno puede llegar dos ó tres días antes para tener tiempo y estar listo para la inscripción.

DESCRIPCION DEL CURSO

1. Como la profesión de enfermería requiere la dedicación completa de todos los esfuerzos del individuo, las primeras diez y seis semanas están consideradas como período de prueba. Durante éste período preclínico el alumno debe mostrar en su carácter, sus calificaciones, su comportamiento, y su adaptabilidad

a la profesión que puede seguir en el curso. Al fin de este período la facultad considera el caso de cada aspirante para aceptarlos finalmente como alumnos. Esta aceptación se demuestra con la entrega de la gorra, distintivo de la escuela, en una ceremonia especial.

CALIFICACIONES DE OTRAS ESCUELAS

El certificado de instrucción secundaria debe incluir una lista de calificaciones, y la escuela no acep-

ta a un alumno cuyo promedio no es de 80% ó más.

LO QUE DEBE TRAER EL ALUMNO

Cada alumno debe traer a lo menos tres sábanas, dos fundas, una almohada, dos cobijas de lana o su equivalente, y una colcha o sobrecama. También puede traer otras cosas para arreglar su cuarto en el internado a su gusto. Las señoritas deben traer medias blancas, calzado blanco con tacón bajo de hule para el trabajo de las salas, un sweater, y ropa per-

sonal adecuada para verano e invierno. Los uniformes están hechos para cada alumno después de su llegada. Los jóvenes deben traer lo mismo, sustituyendo calcetines blancos por las medias, y trayendo además cuatro pantalones blancos para su trabajo en el Hospital. Las camisas uniformes que ellos usan serán hechas después de su llegada.

FALTAS DE ASISTENCIA.

El período de instrucción teórica es de Septiembre a Junio y el período de instrucción práctica sigue durante todo el año.

Cada alumno tiene derecho a tres semanas de vacaciones durante los meses de verano, arreglándose las fechas exactas según las exigencias de la instrucción práctica.

Los períodos de las clases teóricas son de 60 mi-

nutos y las únicas faltas justificadas son por causa de enfermedad ó las que estén arregladas con anticipación con la facultad. El alumno debe ponerse al corriente con la clase antes del próximo examen.

El curso incluye 1095 días de instrucción práctica y trabajo bajo supervisión, y el alumno debe completarlos antes de recibir su certificado de graduación.

CALENDARIO DEL CURSO PARA ENFERMERAS

AÑO ESCOLAR 1951 - 1952

Agosto 15 hasta Septiembre 2	Inscripción
Septiembre 3	Principio del curso
Septiembre 13	Día de la Juventud
Septiembre 15 y 16	Día de la Independencia
Octubre 12	Día de la Raza
Noviembre 16 y 17	Ejercicios de Graduación
—Noviembre 20	Iniciación de la Rev. 1910
—Diciembre 21 hasta enero 1º	Vacaciones de la Navidad
Enero 6	Día de la enfermera
Enero 27	Entrega de las gorras
—Febrero 5	Aniv. de las Constit. 1857, 1917
—Febrero 24	Día de la Bandera
Marzo 21	Natalicio de Benito Juárez
Abril 14	Día Panamericano
—Mayo 1	Día del Trabajo
—Mayo 5	Batalla de Puebla
Mayo 12	Día del hospital
Mayo 15	Toma de Querétaro en 1867
Mayo 30	Terminación del Curso

— En los días marcados no hay clases.

CICLO DEL CURSO PARA ENFERMERAS INSTRUCCION TEORICA AÑO POR AÑO

PRIMER AÑO	HORAS
Microbiología y Parasitología	35
Anatomía y Fisiología	100
Dietética	36
Práctica de cocina	30
Arte de Enfermería	150
Vendaje	12
Dosis y Soluciones	14
Historias clínicas	5
Masaje	15
Etica de Enfermería	15
Higiene Personal y Pública	15
Técnica de Operaciones Quirúrgicas	10
Trabajo Social	36

SEGUNDO AÑO	HORAS
Enfermedades Médicas y Patología	65
Enfermedades Quirúrgicas	65
Fisioterapia	36
Farmacología	36
Técnica de Laboratorio Clínico	15
Obstetricia	36
Psicología	20
Trabajo Social	20

TERCER AÑO	HORAS
Ginecología y Urología	20
Pediatría	36
Enfermedades Transmisibles	40
Dermatología y Alérgia	15
Higiene Mental y Enfermería Psiquiátrica	30
Primeros Auxilios	20
Historia de Enfermería	24
Trabajo Social	36

INSTRUCCION PRACTICA

Los 1095 Días de Instrucción Práctica están repartidos entre los siguientes departamentos:

	Días
Asistencia de Enfermos	789
Sala de Operaciones y Partos	114
Salubridad y Asistencia Pública	24
Consulta Externa	56
Práctica de Dietética	56
Fisioterapia	42
Laboratorio	14

FINANZAS

En la Escuela de Enfermeras los gastos de colegiatura, cuarto, asistencia y lavandería están cubiertos con el trabajo del alumno; además, cada alumno recibe una pequeña mensualidad para ayudar con sus gastos personales. Este trabajo no cubre completamente los gastos de libros y uniformes, y como la

mayor parte de los gastos se incurren al principio del curso, se requiere que los alumnos depositen cien pesos para ayudar con estos gastos. Los alumnos que vienen de otros países además de los cien pesos deben depositar con la dirección doscientos pesos para gastos de inmigración y refrendo.

En síntesis, los depósitos son:

Para alumnos de la República Mexicana:

Libros y uniformes	\$ 100.00 M. N.
--------------------	-----------------

Para alumnos del extranjero:

Libros y uniformes	\$ 100.00 „
--------------------	-------------

Inmigración y refrendo	\$ 200.00 „
------------------------	-------------

T O T A L	<u>\$ 300.00</u>
-----------	------------------

“Influír sobre los hombres para guiarlos al bien, es una mira mucho más elevada que la de ser primer escritor o poeta del mundo”.—M. D’Azeglio.

Tal es la tarea impuesta por el

**COLEGIO VOCACIONAL PROFESIONAL
DE MONTEMORELOS**

a favor de la juventud mexicana.

Asociación Civil Fil. y Educativa

México, D. F.

“El hombre es el producto de su educación”.

-ELVECIO

Felicitamos a la clase de Graduandos de 1951 por haber alcanzado la meta de sus aspiraciones y les instamos a seguir escalando mayores alturas.

CORPORACION DEL SURESTE

Villahermosa, Tab.

“La obra de la verdadera educación consiste en educar a los jóvenes para que sean pensadores y no meros reflectores de los pensamientos de otros hombres”.—WHITE.

Felicitaciones a la Clase de 1951.

CORPORACION DEL SUR

Tuxtla Gutiérrez, Chis.

CLASE DE 1951

“Desead sobre todo, aprender la gran lección de la vida, la del servicio abnegado”.-

—WHITE.

CORPORACION DEL NORTE
Monterrey, N. L.

“Una mente educada, tiene a su alcance el poder de realizar en sí misma sus más nobles ideales”.—WHITE.

FELICITACIONES,

CLASE DE

1951

CORPORACION DEL PACIFICO

Hermosillo, Son.



FRENTE AL COLEGIO

COLEGIO VOCACIONAL Y PROFESIONAL
DE MONTEMORELOS

•
"La verdadera educación es el desarrollo armonioso de las facultades físicas, mentales y espirituales y prepara al estudiante para el gozo de servir en este mundo".-WHITE.

•
— Primaria Superior — Secundaria — Enfermería — Comercio —

Clases Especiales.

Pida Prospecto

-:-

Apartado No. 16

MONTEMORELOS, N. L.

GALANTERIA DE:

Peluquería la V...-

Servicio Esmerado,

Higiene Absoluta.

Prop. Jacobo Cavazos R.

Zaragoza 1311

MONTEMORELOS, N. L.

RESTAURANT

"LINDA VISTA"

— La mejor Cocina de la Región —

Atendido personalmente por su

Propietaria:

SRA. G. M. DE DIAZ.

Carretera Nacl. Km. 918 a 200 mts. del
Hosp. y San. Montemorelos.